濱江日報

康德四年十一月一日發行
發行人 楊墨宣
編輯人 [illegible]
印刷人 [illegible]
發行所 印刷所 哈爾濱道裏 濱江日報社
電話 總務局 二一七七 編輯局 三一七〇 營業局 二七七七
零售 每份八分 一月 一圓四角 外埠加郵費
晚刊 每份二分 每月五角 外埠加郵費一角
第四七二號
今日出報兩大張

匈捷兩軍激戰後 匈軍佔領佛斯多

紐約十六日國通電：據十六日達到紐約之佛斯多美聯社電云・進入羅色尼亞地方向佛斯多賡續進擊之匈牙利軍，排除夢想羅色尼亞獨立之烏克蘭突擊隊，及捷克敗殘兵之頑强抵抗，十六日夜，占領全羅色尼亞地方，略告成功、羅色尼亞首都佛斯多市，周圍白雪圍繞，山中似尙隱匿敗殘兵，賡續執拗抵抗，據美聯社特派員報稱，塹壕中，屍體散亂，光景悽慘云。

布達佩斯特電：進至羅色尼亞地方之匈牙利軍，刻正向羅色尼亞之首都佛斯多進攻之中，茲據十六日午後，布達佩斯特所接之情報稱，在佛斯多西方十六公里之地點，匈牙利軍之前鋒巳與擬死守佛斯多之捷克軍隊，發生衝突，現正展開殊形激烈之塹壕戰，據當局談稱，匈牙利軍之陣亡者，約達一百人，對此，則捷克軍方面，似亦有莫大之死傷者。

再者，烈慈尼阿特羅馬尼亞之國境，自十五日以來，即有羅色尼亞地方之避難民，洶湧而來，巳有一千餘人之老幼男女，咸經由國境都市之載特 而避難於羅馬尼亞領土云。

布達佩斯十六日國通電 侵入羅色尼亞地方，並向佛斯多地方進擊中之匈牙利軍，十三日午後二時，巳將羅色尼亞首都佛斯多佔據矣云。

柏林十七日國通電 依十七日羅色尼亞之報道，向魯台尼亞進駐之匈牙利軍，將羅色尼亞首都佛斯多及吳洛基村佔領，巳佔羅色尼亞之二分，一方羅色尼亞守備兵 在伊魯薩吳地方 對匈牙利軍 轉取攻勢 有將匈牙利軍包圍之形勢，再據依布拉吉史拉巴電，匈牙利軍羅色尼亞兩軍目下正激戰中 惟在伊魯薩瓦地方，戰事更烈，至十七日朝，羅色尼亞軍側，戰死者六十名・守備軍司令布魯特拉將軍，對全羅色尼亞軍，發出總動員令。

應付東亞新階段之物動計畫 我國原案已成立

由各部代表携帶東上

新京十七日國通電 我國政府現擬樹立應付東亞新階段之日滿一體之物動計畫，關於自本年四月至來年三月之物動計畫作成所必要之日滿間互相物資需給關係，並各連絡事項，依前者星野總務長官，岸產業部次長，片倉中佐等之東上，與日本政府當局，巳作大綱的接洽，故爲依此結果，作成我國方面之詳細具體的計劃，連日開物資物價委員會幹事會與各當局間商談會，但於十五日之幹事會，巳擬妥大體之草案，故關東軍小島少佐樋口產業部重工業科長，高柳企圖處參事官，辻鑛業監督署庶務科長各代表携帶該案，於十七日由新京出發東上矣，因而俟該代表於東京與日方當局，再作詳細之商討後，即可依其結果於本月內，在新京開物資物價委員會，由此以日滿華爲基礎之自給自足之滿洲國物動計畫，即可樹立矣。

興安東省綽爾薩滿女巫之祈禱

論功行賞 本月末千餘名

滿洲事變關係者

東京十七日發國通電：對於前在滿洲事變之際，會致力於維持滿洲治安之外務省，及朝鮮總督府，警察官，並陸軍部外者之五百四十二名，業上論功行賞矣。

又：定于本月末，更有千餘名之論功行賞者發表，由此以後，則滿州事變關係之行賞，殆將終了云

受賞者
外務省 勳章 一一二 賜金 一三八
陸軍部外者 勳章 二四 賜金 一八
朝鮮總督府 勳章 一八〇 賜金 一七〇

日海軍航空部隊 連日活躍之狀況

上海十七日國通電：艦隊報道部發表

▲華北方面戰況 一，掃蕩芝罘附近一帶中之海軍陸戰隊，前十五日偕治安隊員二百名，向牟平方面進出，攻擊據同城外南方高地之殘敵數百名，使之潰走，我方無損害。二，海軍航空部隊，十六日，任灤河以南射陽河方面之偵察 攻擊於鹽城北方，爆碎有力的敵陣地，及橋梁一・予以多大之損害。

▲華中方面戰況 一，從事於洞庭湖上敵舟艇之掃蕩作戰中之海軍派遣隊，十五日，於同湖北方・冒槍火擊沈敵舟艇，約二十隻，外鹵獲六隻 二，十五日，於攻擊浙贛線交通機關，收得多大之戰果之海軍航空隊，十六日再反復襲同鐵道沿線於東鄉羅坊熊家山豐城附近，冒燃烈之防禦砲火中，爆擊多數之運行列車，予敵以潰滅之打擊。全機無事歸還。

不滿德對捷克行動 英召還駐德英大使

為對抗起見德亦將召還駐英德大使

倫敦十七日國通電・英國政府，對駐德英大使韓達森，發出訓令，使其急速歸國報告德國向捷克進取之情形，由於韓達森大使之奉命歸國，爲英國對德國之進取捷克，表示反對之意志，故頗入注目。

倫敦十七日國通電 對英國之命駐德英大使歸國，勞働黨機關報評論・駐德英入使韓達森若歸國時，則德國政府爲對抗起見亦必將駐英大使梯洛庫孫召還，其觀測如左；

英國政府，爲對德不滿之示威表示，乃將駐德英大使韓達森召還國後，暫時即不返任以夫奧布史參事官代行大使事務，對此，德國政府，爲對抗起見，亦將召還駐英德大使梯洛庫孫大使，亦未可知

日軍佔海州後 快速部隊繼續追擊敗敵

寫眞：上・在〇〇待機中之皇軍下・乘鐵舟渡河之〇〇部隊

蔣介石 與西南要人會談

香港十七日發國通電：據確報蔣介石於十四日，飛行機由重慶赴桂林召集西南行營主任白崇禧以下西南各要人，開重要會談，於十六日，再乘飛行機飛還重慶。

天津英國商議副會頭 戴敖特氏被拉致

天津十八日國通電：十七日晝間，天津特一區英國商業會議所副會頭戴敖特氏宅，有三名之中國人訪問，以手鎗威脅同氏，用汽車拉去，因接家人之急報，英工部局請日本側協力搜查中，午後五時，於距天津十二哩白河之右岸之白唐附近，見右汽車，接到斯報，田中領事，英駐屯軍參謀太田憲兵隊，特高課長，宰拉海爾少佐，急行赴現場，據中國側之情報稱，犯人於附近，被中國警察隊逮捕，戴敖特氏，頗面負輕傷，生命無別狀，目下詳細調查中。

募集標語 協和生活之信條

新京十七日國通電：協和會中央本部隨諸新入滿者，實施教化工作，乃與弘報協會共同主催，募集協和生活信條之標語，應募規定如次 則

一，用日本語[illegible]本人之生活信條者。
一，截止期日四月十五日。
一，投件地點：協和會中央本部弘報科。
一，詮衡者：民生部，滿鐵，滿洲事情案內所，關東軍報道班

十一，弘報處主催者。十五日，一，發表期日，四月二十一，賞金，對被採用者，每條給以卅圓云。

弘報協會加盟社開催 第三回編輯責任者會議

新京十七日國通電：第三回弘報協會加盟社編輯責任者會議，十七日午前十一時，於弘報協會會議室開會，屆時有，關東軍側川原報道班長，入見大尉，政府側御影池內務局長官，神吉弘報處長，武藤參事官，安井首都警察廳特務科長，阿部治安部檢閱股屬官・協和會側皆川總務部長主催者弘報協會側三浦，森兩理事以下各科長加盟社側，國通，滿日，滿新，哈日，泰東，盛京，大同，哈大北，英文滿報，哈爾濱俄文時報，滿鮮日報，黑龍江民報，三江報十三社編緝責任者等，四十餘名出席，午前中協議國通其他加盟社之提案事項，午後爲懇談，並有川原報道班長，御影池內務局長官 弘報處武藤參事官，皆川總務部長，各代表關係機關，開陳關於弘報宣傳之意見，對此由出席者作無隔膜之懇談，及四時過閉會。自六時，於日滿軍人會館報道班開招待晚餐會。

英將有政變

各方攻擊張伯倫外交軟弱 因之現內閣改造聲浪頗高

倫敦十六日國通電 因德國之合併捷克，中歐情勢業已激變 但此時，於英國國內，非難張伯倫首相之軟弱外交聲，頓呈激昂，據消息靈通者之觀測，謂最近將必改造內閣或月政變，即從前張伯倫首相之所謂歐洲安定工作，乃徒援助德，意兩國之主張，而使其立場有利之反對派，保守黨內外之政府，歐制覇之確立，實証彼等之持論，盛傳而今必須出以强硬政策，竭力攻擊政府，然張伯倫首相，現正苦慮其對策，一部傳說張伯倫首相 近將勸誘艾登前外長，及老雄賈基爾等保守黨員入閣，企圖改造內閣，改造工作如以失敗而終，則或行內閣總辭職云。

東亞新秩序建設 國民動員大會實施要綱

新京十七日國通電：協和會當局以値此國民動員體制巳於全國確立基礎而節節欲遂行東亞新秩序建設之際，意義尤深之五月二日宣詔紀念日於國都大同廣場開一大國民動員大會，使國民體得東亞新秩序建設之眞義，而期以協和奉公精神爲基調，實現國民之日滿共同防衛力之飛躍的增强其要領如次。

一・特設國民動員大會委員會。
即本大會實施之萬全，於協和會中央本部 特設國民動員大會委員會，以關係各機關之職員構成以當本會之諸準備其實施本委員會之構成另定之

二，行事種目。
1宣詔紀念式典。
2隊旗授與式。
3視閱及分列式。
甲 視閱，參加者全員
乙，分列行進，協和義勇奉公隊 協和青年團及少年團員全員。
4大遊行之舉行。
5各國青年代表交歡大會。

三，參加者。
1由地方之參加者，約五千餘人。
計有各協和義勇奉公隊代表者，各協和青年團代表者，各協和少年團代表者，青少年義勇奉公隊代表者，分會及其他之代表者。
2在京參加者，約九萬人。
計有協和青年團及少年團員，非團員之男女學生，協和義勇奉公隊員，非隊員之分會員，國防婦人會員，各種團體等。
3國外參加者
計有日本青年代表者，約七十名(東京市在內)華北青年代表者，華中青年代表者，華南青年代表者，蒙疆青年代表者。

四，日期
1五月二日，宣詔紀念式典，隊旗授與式，視閱分列式。
2五月三日各青年代表交歡大會。

又縣旗市於可能範圍內，亦順應中央之規定而辦理云。

希特拉總統 抵吳伊恩

吳伊恩十七日發國通電：希特拉總統 於十七日午前，由布拉庫向毛拉比亞之首邑布魯諾，受德國民之熱烈歡迎 希總統又乘列車，向吳伊恩直行，午後五時，帶同葛梯洛國軍總司令希特拉親衛隊長等，而入吳伊恩，此日，全市揭揚德國國旗。

永持大佐凱旋

下關十八日發國通電：於華北天空，率陸軍航空精銳奮鬪六個月間，終能確保制空權之永持逵三大佐，茲於十七日夜，乘關釜連絡船，爲光光之凱旋，即時東上矣。

瓦古內德公使 訪尾形參事官

▲說明舊捷克問題・

新京十七日發國通電：德國政府 巳於世界列强之注視裡 將捷克化爲保護矣。希特拉總統，於十五日午後七時十五分，率親衛隊，堂堂入捷克之首都布拉哈，駐滿之德公使瓦克內氏於本日午後五時十五分，基於政府之訓令，赴外務局，訪問尾形參事官以口頭對舊捷克問題，爲種種說明後而辭去云。

德國駐外各大公使館 開始接收舊捷克大公使館

柏林十六日國通電：因波希米亞，摩拉維亞與斯洛伐克三地方，巳編入於德國保護，舊捷克國，巳分裂消滅，故德國政府 十六日將柏林舊捷克公使館封閉，又據十六日到達德國外交部之報告，謂各地正陸續由德國駐外大公使館，實行接收舊捷克國駐外大公使館，即於羅馬，由駐意馬慈肯贊德國大使，於意國承認之下，將駐羅馬捷克大使館接收，又於羅馬尼亞首府不加勒斯多，亦由德國公使將捷克公使館接收成功 再者十六日，於巴黎，德國大使館員，曾欲接收駐法捷克公使館，但倭薩斯基捷克公使，謂余對於此次之事件，只由報紙之消息而聞知 但尙未接本國府之報告，拒絕公使館之移交，現兩方仍在僵局云。

於蘆溝橋事件活躍之 第廿九軍參謀周靖恩 來京拜訪張國務總理

新京十七日國通電 此次事變發生之導因 蘆溝橋事件之時第二十九軍參謀，現任天津市公署參議之周思靖氏，爲達成其視察日本之宿願，曾於二月初旬赴日，以一個月長期間視察日本東京，大阪，橫濱，京都等各都市之行政建設，得有良好之印象，於歸國之途次，本日早由大連來京，十一時半赴國務院拜訪張國務總理大臣，當蒙延見，暢談由蘆溝橋事件之起因，周氏認爲該事件純係第三國人挑撥而成，嗣又談及第三國擾亂東洋和平之野心，繼向張總理詢問我國行政建設等事，並稱贊我國發展之迅速等等，至十二時許始行辭去。繼赴國務院第二食堂會見記者團，略謂敝人此次視察日本市政特於二月初滯留東京橫濱等各大都市，視其建設之規模，行政之發展，處處足爲吾人之模範，尤其當此戰時之下，其民心安定，上下一致，能以餘裕之能力，應付一切事態，益使吾人欽佩，至於滿洲建國至今不過六載，目覩諸建設，誠使吾人驚嘆不置，値此中國重新建設之時，尙望貴國時加援助。等語，嗣即別去，周氏預定十八日乘鳩號赴奉，然後返回天津云。

日荒鷲群 爆擊鄭州

〇〇基地十七日國通電；日山瀨，中村，內藤，各部隊之荒鷲群，〇〇機，十七日午前 空襲隴海線之要衝鄭州 敢行猛爆，全彈命中，使鄭州市街震撼。

於日滿事業協會 設置經濟研究委員會

東京十八日發國通電 關於日滿事業協會，爲對應長期建設新階段，圖謀日滿華一國，爲經濟之緊密連絡，首田日滿蒐集經濟調查資料，由於此項目的，乃由交通貿易產業金融之四部門，設置經濟研究會，巳於十七日，開會結果，決定擴充現在交通關係二十一名，金融關係十四名，今後更由滿洲朝鮮各支部增員，至於人選，則專委由伍堂會長之手決定云。

對蘇聯一方的拍賣漁區 日方決按既定方針邁進

東京十七日國通電：外務省於十七日未明，接到嚴重監視無視日方屢次抗議並十五日强行競賣漁區之蘇聯之日本駐海參崴總領事館拍來公電，謂漁區競賣已於十五日斷行，但詳細尙屬不明，又日本側之安定漁區，似亦被競賣等等，日方蓋有如於十六日衆議院預算總會，有田外相之言明，決不承認一方的不法競賣之，並決根據既定方針，向貫徹目的邁進云。

美政府非難 德國合併捷克

華盛頓十七日國通電 今回對德國之捷克制覇，美國政府，國務次官薩母拼吳洛史，於十七日，以公式聲明，非難德國之捷克併合，再宜明擁護國神聖條約，不干涉他國內政，反對武力侵略之態度。

須藤討伐隊 殲滅依蘭之共匪

新京十七日發國通電 石川部隊之須藤討伐隊，五日午前五時，於依蘭方面探知共匪約八十之營處所，在食，遂於晚出擊，予以奇襲，打擊匪方，殲滅於此役，我方鹵獲小槍二百四十九，彈藥多數，其他云。

橫石附近敵陣地 爆擊淸遠湯塘

廣東十七日國通電：華南派遣軍報道部發表：華南派遣之高橋，盛田，井上諸部隊，十五日爆擊淸遠湯塘，又爆擊橫石附近之敵陣地，又於附近集結之彈藥兵器庫，予以多大之損害，[illegible]

房屋出售

茲有磚房一處 地段共計一百十二個平方沙申坐落南崗木介街二十二號 地段中間日本體育場附近現擬廉價出售 有願買者請至該處接洽

◀保盟飯店▶

(道裡田地街六十號電話二一六二)
(中央銀行對過此前牙爾飯店)

有滿俄美麗舞女三十餘人件陪顧客跳舞
有電光燦爛精緻美觀的舞廳
有男女西洋優伶數十人每晚登場表演各種西洋歌舞
戲劇以助興趣
舞女綺麗 衣裝鮮艷
本飯店之西洋大菜涼熱俱備味美適口各種酒類亦無不應有盡有自朋筵客準保滿意周到
經理人鄭振聲謹啟

福臨號西服皮貨帽店

新到大宗呢絨毛布，平斜紋人絲緞，人造毛布，備有各樣男女西服大氅，協和服，風衣，工務服，各式便帽，批發零售均所歡迎，承做手工定價低廉

道裏中國八道街路北三十三號 電話七一六三番

漢宮秘史 (一一三)

・乘風仙去

致我仙去不得 悵然曼嘯，泣數行下，帝彌覺自慚，從此益愛后 賜無万千萬，許出入后房闥，他日宮姝有幸者，或襞裙爲縐，號曰留仙裙，蓋仿后凌風之勢也。

・却老方

飛燕自恃帝寵，日益放蕩，使人博訪術士，求永安却老之方，適有西南白波夷致貢，其使者皆日進一餐，晝夜不偃臥，典屬國以狀聞，謂見其所居屢有光怪，飛燕聞之，使內侍往問其術，夷使曰，吾之術充其極致，大抵可使天地平，死生齊，出入有無，變化萬象，而率不化，飛燕大喜，令樊嫕弟子不周餽以千金，使傳其術，夷使曰，此無不可，惟學吾術者，首須戒淫，次弗誑言，能守吾約，絕不容放也，不周返告，飛燕遂置之不報，他日樊嫕侍后浴，語極歡暢，飛后和夷使所約告之以爲笑樂 樊嫕抵掌曰，妾舉一事，與此頗相類，憶在江都時，陽華李姑畜鬭鴨水池上，惟夜間恒有水獺來嚙鴨，甚以爲患，苦無法以防之，後遇卜朱里芮姥，覓得狸以獻，謂此狸專能捕獺，李姑大喜，又問飼以何物，姥曰，此狸他皆不食，惟日以鴨果腹耳。

古今名人軼事

六朝三大畫家談

一九八

繪畫中的六朝三大家是晉之顧愷之、宋、陸探微，梁之張僧繇。顧愷之是東晉大畫家衛協的弟子，字長康，小字虎頭，晉陵無錫人，博學有才氣，他著的書，有魏晉名流畫贊、和論畫。他能畫的東西很多，佛像帝王將相烈女，以至於龍虎神獸鵝鵠等都有。畫成了人物，嘗有的幾年不點睛，有人問他，他說，「回體妍蚩，本無關於妙處，傳神寫照，正在阿堵中。」興甯中，瓦官寺剛修成，衆和尚們設會募捐，那時的達官貴人，名公巨卿，沒有捐十萬錢的，顧愷之本來是個寒儉儒者，竟然捐助十萬，等到和尚們要他交錢時，他叫和尚廟裡備一段壁，閉戶往來一月多天，在壁上畫維摩詰像，將要點睛的時候，他和和尚們說，「第一日觀者請施十萬，第二日可五萬，第三日可任例責施。」及開戶，光怪陸離，照曜一寺，觀者踴躍輸將，百萬錢不費許多時間就齊了。相傳顧愷看了，他隣舍的女兒撩逗他，不從，顧就把他像畫掛塔上，用針釘住他的心，他就感覺得心疼，告訴顧愷之拔去就好了，所以當時的人說顧有三絕，就是畫絕，才絕，痴絕，謝安很器重他，以爲蒼生來所未曾有。

陸探微宋人，事宋明帝，他的畫多佛像和古聖賢像，書斷上說他「參靈酌妙，動與神會，筆迹勁利，如錐刀焉，透骨清秀，以覺生動，令人懍懍若對神明。」他的畫的價值可以想見了，他又因王獻之的一筆書而創一筆畫，可謂以書法而移於畫了。

張僧繇，吳中人，天監中爲武陵侍郎直秘閣知畫事，歷右軍將軍，吳興守。梁武帝崇信佛教，廣建佛寺，每寺多命僧繇畫之。江陵天皇寺有柏堂，僧繇畫盧舍那佛像，和仲尼十哲像，武帝很奇怪，問他「釋門內如何畫孔聖」，他說，「後當賴此耳」。後來周滅佛法，焚天下寺塔，獨這殿因爲有聖像不毀，這時諸王在外，武帝思之，派僧繇前往畫諸王的像貌，帝見了就像對真人一般，他的畫是法皆備，又因受了印度畫法的影響，創爲沒骨之法。

後人評論三大家說，「象人之美，張得其肉，陸得其骨，顧得其神。」這可與吳帶當風，曹衣出外，互相輝映了。

北京湖廣會館之子午井

子午時水漲一丈

北京騾馬市東首有湖廣會館，此湖廣並非兩湖與兩廣，乃專指湖南湖北也，蓋此會館建於前明，彼時洞庭湖南北稱爲湖廣，無湖南湖北之稱，館爲湖廣巨宦捐金建築，故以湖廣名之，內有戲樓及先賢祠，頗爲壯麗，歷代修繕，故今仍巍然存立，鄉人三數，卜居其間，先賢祠前階石刻雲頭，聞當道光帝曾御臨致祭，前清時此階石向以黃毯覆之，湘鄂人引爲無上光榮，館中有「子午井」，在先賢祠前，此井爲北京唯一之奇蹟，每日子時午時，水漲一丈，平時則水退如常，歷二百餘年始終如此，此乃聞之住居該館之名醫范更生氏言者，云館中人曾百試不爽，日前余赴該館時，惜已逾午刻，未得目覩其異，余非科學家，頗不解其原理也，又相傳湖廣會館爲北京四大凶宅之一，堪輿家言是處現爲天醫星所鎮壓，故平靜無事，迷信之談，可發一笑，不然范更生氏豈非天醫星轉世歟？雖然范更生氏之擇居，不於豪華通衢，以求風雲際會，獨怡然住此古氣盎然之會館，殆亦淡泊明志以醫而隱者也。

支配天空之飛行機（二）

使飛行機之全體化爲最簡單之流線形體，又機體各部之表面狀態，亦減少空氣之摩擦抵抗，極力使其極端平滑，下至包頭釘之頭，乃深入機體而不露，又原動力之發動機亦以極小之外形，使能出一千馬力，其重量亦極力縮減，使每一馬力未達於五瓩，凡此飛行機之各部分，無一非經過去三十年之經驗所得，而蔚成今日之航空技術之精進也，如仍望較此以上之進步，固須煞費苦心，故現代之飛行機將必待畫期的飛躍的之革新手段也。

△速度之極限

以上既說明今後飛行機之進步，但將來之飛行機，將以如何之手段而使高速度實現乎，又高速度之極限果在於何處乎，余將爲氣體的記述然此亦極爲困難，前此學界之權威者固嘗再三論述飛行機性能之極限，惟因意料不及之劃期的進步，而所豫料之極限之性能，常在數年間而實現，例如豫料將來飛行機之性能，須在五十年後者，乃或於十年後早已實現，未免貽笑大方也。

但現在之飛行機，以現在之原理推之，將來之速度，固不能使無限制向上，必將達於某一極限爲止，即如意大利之阿幾羅之馬吉水上機（三〇〇〇馬力）爲七〇九粁時，若以秒速核算則每秒爲一九七米，且音波在空氣中所傳之速度，每秒爲三三〇米，是已經達空氣傳聲速度之十分之六，不爲不速矣，若再使飛行機之速度向上，次第近於音速，則必受空氣壓縮性之影響，使空氣之抵抗激增，空氣抵抗激增，於飛行機至爲阻礙，此實爲增加飛行機之性能一大關鍵也。

然現在之飛行機，要在使有推力之推進機，而推進機之作用，又在左右回轉兩翼，然使其以極高速而回轉，故近於音速之不利，必較飛行機自身在先，且現在之高速機，其推進機之翼端部，似早已達於音速之點，故現在之飛行機，於機體自身之速度近於音速而不利之前，恐推進機已不能爲用之極，由此觀之，推定速度之極限，每小時只以八〇〇粁以至一〇〇〇粁爲適宜。

◈成層圈之飛行

飛行機之速度，縱使依現之程度，可達以上所述之極限，然於達到該程度以前，實非易事，而勢非有劃期的手段不可，即所謂成層圈之飛行，即爲其。

所謂成層圈者，概指離地在一二，〇〇〇米以上之高空而言，因包括地球之大氣，愈高愈稀薄之故，於如此之高空，空氣密度及壓力，乃顯著低下，與地上相較之壓力約爲百分之二〇，密度約爲百分之二五，然空氣稀薄，則亦以空氣抵抗減少之意，若以數量表之，則對於同速度在高度一二，〇〇〇米之空氣抵抗僅不過地上之四分之一而已，而飛行機之設計者似無庸對於包頭釘尚汲汲求其減少空氣抵抗，也惟至今日尚未聞飛行機利用成層圈，以肆其快速者，然因現在飛行機之高度記錄，實逾一六〇〇〇米，故達於成層圈者不少，然皆徐徐而上，欲求其從容快速而飛於高空，則終無之，其故無他，蓋在乎發動機耳。未完

東滿猛獸狩獵隨行記

王煥琪〔十〕

橫田副團長舉槍發擊而中，一行乃凱然而歸，抵列車時已午後五時，晚飯爲野猪肉湯，皆因腹中空虛，於是索飯之聲連響，車於七時，在夜色漸暗之中，自西大坡驛出發，直赴十里坪矣。

大西班一行，七日午前九時許抵蒼林驛，於驛前集合，報道班全員參加此露營狩獵，先頭爲橫田副團長，次之爲大西計畫班長，次之爲報道班員及狩獵全員八人，夫隨後，三十餘名之長列，有如軍隊之進行，各獵槍斜背，子彈圍腰，防寒皮帽，防寒長靴，踏雪嘆嘆作響，步法整齊，實係一隊勇壯之狩獵軍，人有如，發見猛獸足跡時，團員研討該獸之行踪，判明後，又繼續前行，人追逐敗敵之先鋒，人夫背食糧，緩緩行於後，如輸送隊然，先頭時回首照看，時左右觀望，有如大敵在前，加以暗示，務使衆人的心緒毫無怠倦，以期一舉成功，登山時前呼後應，下坡時彼此扶掖，如是行約三小時，先頭橫田副團長，突發命令，言敵軍野猪羣，已被發見，作速準備，狩獵軍各操武器，撮影班持照像機，準備者持槍，記者持木棍，狩獵者靜待主將發令，一舉擊滅，大敵到來，精神緊張異常，皆挺身直立，持注視前方之面孔，主將橫田副團長微聞野猪叫聲，全員靜肅無譁，孔，頗呈極緊張，注視前方，手知大敵之，持武器

狩獵團繳得約重四百數十斤之大熊向貨車上裝載之光景

，雄壯果敢，宛如身臨戰場，只聽一聲臥倒，皆伏雪地，但見前面奔出十數頭野猪，又聽一聲開始射擊，聽砰砰其中雜以猪叫聲，約戰十五分間，將敵擊退，此役野猪方面遺棄死體二頭，我方毫無損害，乃見敵軍野猪群已敗退，起而集合，繼續前行，至原始林地帶，其處有小屋，爲採伐木材者所居，見一行荷槍而來，皆通入屋中，後漸漸出來，彼此問答，對方方知余等係狩獵者，彼遂安心，據彼等言，一近數日此密林中，突來一猛虎，每夜狂吼，採木者驚心膽戰，一行此來，萬望除此猛獸，余等一行皆欣然應諾，此時天已六時許，太陽已落西山，大地漸漸黑暗，眼望密林，一樹頂漸黑，只見參差不齊，一片漆黑，不能細觀其中，乃因有猛虎之居住，暫生一夜，行，故借採伐人屋，住一夜，山屋雖小，但有土坑，採伐者家，覺山外邊天寒，居住之人，據採伐者言，屬書居半。未完

陸軍紀念日 慶祝行事

已盛大舉行

【寶縣】三月十日，爲友邦日本帝國軍紀念良辰，由協和會縣本部主催，各機關法團學校等，不下數千人之來，於午前十時開始，首由淺野部隊軍事作戰演習，約兩刻的時間完畢後，舉行分列式，於十二時，齊至運動場，有縣長及淺野部隊長，致詞後，默禱分鐘，最後萬歲三呼，高出雲霄，於含有義意之陸軍紀念日，盛大舉行終了云。

新學制實施

實行增校計劃

【寶縣】現值康德六年春，各保內均設置學校，由教育股努力之下，以促進兒童讀書之良機，以期養成優良國民，經縣長計論結果，今年新設學校十三處，並於舊有學校內又添十班，五年度與六年度所增者，下五十餘班，學校已到八十，職教員百八矣，現正辦理一切，故股內事務，頗較忙碌云。

破獲大賭窟

【安東】近來市內鮮人紳士之賭博大勢盛行，昨夜八時二十分，經金湯街監督派出所察知，市內興隆街東昇藥房內，有鮮人賭士甚衆，施迅雷不及掩耳手段，闖入室內，即將該鮮人等十一名捕獲。

犯癮回家 大罵親爹

【依安】本邑內南隅住戶宮福臣者，年六十，膝下僅一子，年已二十餘矣，老夫妻率子妻度日，稍有房產，每年尚足糊口，稍堪家三口，皆爲癮者，因此日感困難，因此宮某方面，首先自己禁減吸量，其子宮有子，亦願戒除，於本月十七日入救療所戒烟，忽於前日下午二時，私行回家，烟癮難除，該子與父因故口角，破口大罵他父，一時情急，追出用木楸打斷逆子左臂，現時正由醫生治療云。

吉省積極栽培樹苗

【吉林】欲求農產物之開發，非防止農產物災害不可，欲防止農產物之災害，須實行綠化運動，吉林省當局爲追隨中央產業五個年開發之計劃，本年度對於綠化運動，決定積極實施，現省公署開拓廳爲進行綠化，特用巨資由外埠購到大宗之樹苗共九種，須發省下十七縣，栽培設立苗圃，適當處所，三年期間，可以達千萬株之苗需，全省再分栽後綠化運動完成云。

街基一段出賣聲明

本街基坐落海倫縣東四道街路東南三道街路北卸商工公會路東南拐角計丈方三百一十二個內有草正房三間週圍板障在內東至傳振鐸西至官道北至劉桂雨如有愿買者請至東興旅館面議代辦人艾程九

本主人閻文奎啓

德泰祥緊要聲明

逕啓者敝號德泰祥住址濱江大古街路南營業紛莊康德三年五月一號開設係王譽相丁岐山李清峰司夥至康德五年六月一號因岐山李清峰將賬決算撤股又增加張金策股東一份與王譽相同謀自康德五年以前有敝號担負承保者望祈速賜更換倘不換者敝號概不負責恐未周知特此登報聲明

本號主人謹啓

欲養多產鷄可購

晨鳴養鷄孵化場的初生雛此種係三河種白色來克亨多產鷄飼養九個月可保產卵每年可產三百卵誠爲養鷄圖利之機有欲養鷄同志來函即寄詳細說明書購二百羽以上初生雛贈養鷄全書一冊此書由經驗所編照此書而行必能成功

哈爾濱馬家溝巴陵街十四號 晨鳴養鷄孵化場啓

預告 有聲新片

三月廿一日公演

新華公司出品

兒女英雄傳

顧蘭君 繼得意傑作後絕

古裝有聲

大光明有聲電影院

道裡中國九道街電話六九五二番

今天公演新片

十七日十八日十九日廿一日 五彩連映

午前十一點開

不是彈性女兒

彈性姑娘

全部對白歌唱有聲香艷哀情鉅片

大小姐思緣情郎心難受口難說 美少年巧遇知音忍辱負重亦堅強

二十一大卷 四次演完

主演 梁雪霏 李綺年 鄺天笑 黃美妮

下期公映 古屋行屍記

新版名片又來了！

本月三十一日起

生龍活虎

巴拉斯

電話七五〇四番

（午后一點開）

今天開演

飛來福

新華公司別開生面的有聲對白滑稽大笑片

主演 韓蘭根 劉繼羣 殷秀岑 梅琳

下期廿一日起公演！

藝華公司鉅製

茶花女

袁美雲主演

本院招登廣告

本院招登玻璃版廣告有欲登者請駕臨馬迭爾影院賬房與高君接洽

今天又是兩大貢獻

馬迭爾影院

同時加演巨片 忠勇鎗騎隊

杜列寧氏新排的新歌舞會 北極之光 北極的形形色色全部搬到舞臺

表演 四點 六點半 九點

電影 二點三刻 五點一刻 七點三刻 十點一刻

國泰有聲大戲院

哈爾濱道外十六道街

電話……八九八一番

今天放映 新片 首次來哈

天一影片公司攝製！！ 南洋公司偉大出品！！

彈性姑娘

▲多情女……偏遇傷心事！

▲好姻緣……生在同情裏！

千變萬化！ 疑雲滿佈！ 將錯就錯！ 以假變真！

主演 梁雪霏 李綺年 黃美妮

下期放映 人間仙子

有聲大戲院

哈爾濱道外六道街

電話八九七五番

今天兩大貢獻

夫婦之愛

天一公司出品 對白有聲巨片 悲哀悽慘

梁雪霏 李綺年 主演

影後加演 天華藝術團

今天改換節目 登台騎一丈二尺自行車表演絕技驚人奇術

下期放映 黃海大盜

粉舞台 道外北四道街

胡□君 小黛玉 韓寶春 蕭麗華 □□樓 方寶成 筱桂花 小荷花 金雪芳 麗寶春 韓寶成 方寶樓 花秦花 小桂花 小荷花

井台會 花桑媒 柴干關 賢賢賢公案 二夢奪 雙婚夫 挑滑配車 項美 美 本美

華樂舞台 道外十六道街

早 鑫艷秋 美艷君 李蘭亭 郭玉崑 楊維娜 董盛岩

晚 董盛岩 郭玉崑 楊維娜

壓軸 花田錯 女起解 三岔口 越虎城 拾玉鐲 法門寺 全部 全班 春秋配

中央大舞臺

濱江豐潤六道街

早 張麟童 小艷芳 陳鐘鳴 林曼雲 雪艷鈴 豔盛霜 常立恒 梁慧超

木蘭關 黃金台 過關 四郎探母 四五花洞 全部羣英會

晚 林曼霞 艷盛霜 陳鐘鳴 陳盛泰 張蝶芬 馬連崑 雪艷鈴 常立恒 梁慧超

硃砂痣 慶頂珠 穆天王 牧虎關 全部寶蓮燈

大同電影院

今天准演兩大鉅片

全部有聲對白巨片

藝華公司偉大名貴出品

周璇 關宏達 主演

喜臨門

同時加演 滑稽笑片 癩蛤蟆想吃天鵝肉 韓蘭根主演

下期准演 漁光曲 大鬧上海

孔氏醫院

分科治療 住院隨意

地址南崗山街吉林路拐角 自動電話六九七二番

樓房出售

今有洋灰鐵磚建築之堅固二層樓房一所座落江北沿平民船塢平原街六號（即中央大街對過）鍋爐及上下水道設備完善最適合於開設工廠用有欲購者於每日下午四時以後請至莫斯科兵營民安街二十八號于萬海接洽或每日隨時至新正陽河河陽街八號張永賢接洽均可

亞洲大戲院

（今天開演）

新華公司有聲對白恐怖鉅片

古屋行屍記

顧夢鶴 談瑛 韓蘭根 主演

下期開演 滿映新片 蜜月快車

平安電影院

電話四五一一番

修理內容 暫行停演

哈爾濱航業聯合局通知船工事

爲通知事查本局現正籌備改組期間新北滿江運局將於四月一日正式成立但本年節氣較早開江日期亦必較往年爲先對於船上員工自應提前雇用俾上船服務茲規定由三月二十日起來局報名者一律支給薪工希各船工早日來局人事係報名萬勿延誤爲要特此通知

哈爾濱航業聯合局

補充滿洲麵粉之不足
計畫由華北大量輸入
以大豆輸出之代價補充滙兌

關於滿洲重要食品之麵粉配給，雖經製粉聯合會之努力，終因原料小麥之不足，或輸送欠圓滑關係，於各僻地，仍不活潑，致有遠隔地方消費者之不平。即國內各都市，亦不堪圓滑，而有困難煩言之憾。以此原因，第一爲貨品不足，故首先急須解決此項問題，須先增產貨品。蓋昨年度，小麥生產量，因天旱關係，約減收三成，加以本年度之預想收穫量，亦稍示減少，且本年度之需給量益多，於推定需要量三千五百萬袋之麵粉生產，有難以滿足希望之狀態。對此，爲謀小麥之增產，固不待論。然因急切解決此項難期之需要，有仰賴麵粉之輸入。大致預想不足之麵粉，爲十五萬袋，因現在以天津爲中心，華北有多量存貨，當向我國輸入。倘不能由該地輸入時，則待第二國之輸入，而以大豆輸出，補充匯兌。而此五十萬袋之代價，約需要三百萬元，故關於華北麵粉之輸入，實爲一般之要望云

春戊合祀關岳
本次決定擴大舉行
由四軍部籌備一切

本月十二日，爲春戊祀關岳之辰，第四軍管區司令部當局，乃連日籌備一切祭祀，決定擴大舉行，並以于司令官爲主祭官，尹司令官爲東序分獻官，趙參謀長爲西序分獻官，於二十一日午前九時三十分，在道外十八道街武聖廟隆重舉行。茲將預定參加之部隊，順序誌之於左

一，月日時：三月二十一日午前九時三十分。

二，場所：哈爾濱市道外十八道街武聖廟。

三，人員：祭官及執事官，培祭官爲在哈武官少校以上，文官以上。

四，祭官參與祭祀諸官，務於前日齋戒沐浴，以昭崇敬。

五，服裝：武官通常禮裝，第一種軍帽，白手套着用。參加團拜之尉官以下，爲下列隊伍時之通常禮裝（軍士以下扎裹腿），勳記章全部佩用。

六，參加部隊範圍及順序，武官，校尉官軍士兵，文官，委任官以下，須全員參祭，並依左記之順序集合爲要，軍管區司令部，江上軍司令部，第四憲兵隊，軍醫學校，被服支廠，通信支廠，軍械派出所，第二獨立砲兵隊，哈爾濱治安部病院，孫秀部隊，新兵教育處，哈爾濱軍樂隊。

七，各參拜部隊，務於當日午前九時十分，集合完了，並受柴田少將之指示爲要。

八，參加團拜部隊，須於三月二十日以前，將參加官兵員數通報軍管區副官處，以便統計。

九，三月二十日午後二時三十分以前，分獻官以下，須集合於武聖廟，實行演禮。

政治之運用
在於把握民心
各大臣須時常赴各地視察
韓大臣昨日返京前對本報記者談

由政府組織對站於第一線辛勞倍嚐之日滿軍警慰問班，第四班韓經濟部大臣，偕同該部淺井秘書官，古木銀行科長，及總務廳崔鹿務科長，市川屬官伊澤屬官，治安部馬上校等一行，於本月九日由京出發，過哈赴北部國境之黑河，孫吳，北安，海倫，綏化等處，慰問駐在之友邦皇軍及國軍警察等。茲已竣事，於昨十七日午後六時，搭濱北線列車，由綏化來哈，當日投宿於車站前大和旅館。記者爲叩詢慰問之經過，於昨日（十八日）午前八時許，赴大和旅館投刺請謁，當蒙延見，於風塵勞錄，整裝待發期間，向記者發表如下之談話：

本次慰問，所到各地，均爲本人在黑龍江省長任內管下之區域，因地方民衆，有切膚關係，患難相隨，同舟共濟，今次相晤，舊地重遊，是以特別感觸。藉此機會，對於地方民情民隱，知道甚多，同時感覺到中央各部大臣，與地方長官，須時常親至現地視察，可以徹底明瞭民衆情況。對於政治之運用，有莫大之利益，而免筆下談兵之弊。尤希望各新聞紙，對於國家德政極力宣揚，而對民情，亦可代爲上達，以免國家政治進行有所錯誤障碍。北滿最重要者，爲國防之鞏固與產業之開發，今已漸次實現。但無論國防如何鞏固，產業如何發達，而人心如無把握，則等於無用。所以政府對政治之運用，須徹底人民之情形，方可達到所期之目的云。

又：第四班慰問使韓大臣，於昨（十八日）午前九時三十分，搭由哈發亞細亞號列車，於在哈各機關首要歡送聲中，返回國都云。

於樺太國境方面
蘇聯飛機不法越境
日外務省已向蘇方抗議

蘇聯飛機之不法越境，仍未見絕跡。十六日午前十一時半，於半田澤附近，又有戰鬭機一架，不法越境，侵入距國境線約四公里之地方，旋即飛回蘇聯領內。蘇機之不法越境，已非一次，日外務省對之決向蘇方提出嚴重抗議，爲希望其不再出此不法行爲，並望蘇聯當局講求適當之措置，此事已於十七日由外務省情報部發表云。

省商工公會
常務理事會

濱江省商工公會，爲研討目前一切進行事務，乃定於本月二十七日午後一時，在商工公會，召集商會之常務理事，開催會議，昨日已通知各常務理事，屆時蒞席與會云。

協和會
縣本部長會議
明日起在市署開催

爲研究協和會運動之促進方針，以及聽取昨年度協和運動之經過報告，並行指示事項，於本年度，最初次之濱江省協和會本部管下之縣本部長及事務長會議，已決自明（二十日）日起，且四日間，在市公署四階會議室內開催。參加今次會議者，計有五常，巴彥，安達，木蘭，慶城，肇東，肇州，賓縣，青岡，海倫，雙城，綏化，延壽，珠河等十四縣本部長及事務長，此外中央本部派員參加，以及青年本部役員，各本部委員，省記者，以及各關係機關新聞來賓等，以盛大舉行云。

哈郵政管理局管下
新設辦事所四處
以便利人民之郵遞事務

哈爾濱郵政管理局，頃奉中央交通部令，爲謀國內郵政事務之日益發展，而便於人民之利用，特定於本月二十一日，於哈管理局管下各地，設置郵政辦事所四處，計三江省湯原縣茨城村郵政辦事所一處，屬於鶴立崗郵局管轄，濱江省延壽縣中和鎮伺農村郵政辦事所一處，屬於延壽郵局管轄，三江省湯原縣東海村郵政辦事所一處，屬於鶴立崗郵局管轄，哈爾濱訓練所內郵政辦事所一處，在哈市香坊區境內，屬於哈爾濱中央郵局管轄，以上四處辦事所內之哈爾濱訓練所辦事所，不辦理收集及投遞事務。

哈爾濱四十年回顧史 146
（轉載禁止）

音樂捐二百元之譜，沙場收入七百元，臨時募捐二百元，前每年演戲務戲，大，月均一千二百元之數，統計以上收入，共有三千七百元。而該院每月開支，約需四千元，不敷，數，既實張羅，甚且該院附設之施粥廠，每於夏歷十月一日開辦時，領粥難民，扶老携幼，竟達二千七百餘口，每日柴米員役，各項需欵，約得百元，按施捨五個月計算，共計需洋一萬五千元，柰經費毫無，全賴院長向各方籮掘進行，此本院經濟狀況及收支之大略也。

（二）房間及分配：本院磚瓦房計三十一間，以五間作辦公室，及院長待客室，五間作工廠，十一間作職教員及福兒宿舍，磚草房七間，作兩班學生講堂及校務室，草房六十四間，以五間作飯廳及放粥室，五間作育嬰室，五間作儲藏室，三間作漿洗室，四間作病室，兩間作廚房，八間作傭工及福兒宿舍，三十間作殘廢住室，兩間作救濟所辦公室。

（一）已往之成績：學生由初級畢業者計八十餘名，高級畢業者三十餘名，藝徒卒業者四十餘名，現入初中二十三名，並初成立時，福兒不過八九十名，近收養至二百餘名，殘廢人不過百名，近收養至二百二十名。

（二）未來之計算：俟經費充裕，尚擬擴充習藝所，並添設高級生一班，暨設診療室聘請醫官施診藥，以濟疾困。

‖特別市‖

市政收回之概略

自東路造成，俄人藉口，中俄密約，暨路附屬地內，公司有，管理土地之權，陽假營業之名，陰行殖民之實，野心日熾。嗣於清光緒三十四年，設立民政處，擅定大綱十條，遂依據各欵，於沿線各大站組織公益會，凡公共事務之設施，均由該會議決辦理，而鐵路公司實行節制之。於是鐵路沿線，市政完全操俄人之手，雖迭經外交部交涉，訂立公益會大綱十八條，然以俄人延宕，詳細章程，懸未續訂，民國元年，竟單獨發布自治章程五十五欵，將該會隸屬於鐵路管理局，統轄之於民政處下，而加以監督，復訂英俄協約，並加入法意比等國，以鞏固其勢力，市權旁落，殊堪浩嘆。六年俄因內擾未遑遠略，七年十月，中國與道勝銀行合同限制，鐵路公司之權利職務，僅以商業爲限，禁止干預地方庶政，載在合同第六條。十年一月，特區市政管理局成立，是爲收回市權之初步。惟民政處雖經裁撤，而各站各議會之權利，仍操諸俄人之手，管理局及各站分局，雖處於監督地位，終以事權不一，而華人應享之權利甚微。十五年三月，因哈爾濱外籍議員否認，改用中文中語一案，與情憤激，華籍議員全體退席，呈由特區行政長官公署，令行市政管理局，將哈埠及各站公議會，一律取銷，成立臨時自治委員會，爲過渡機關。根據市自治法，畫哈爾濱爲特別市，直隸于特區行政長官，而各站之市鄉自治會，成市鄉市政公所，亦于十六年五月十五日，同時改組成立，以市鄉自治會，爲市鄉立法機關，仍直隸于市政管理局，

麥粉配給協議會
二十八日在省署舉行

濱江省開拓廳工商科，爲謀省內小麥粉配給事務之圓滑，乃定於本月二十八日午後一時，在商工公會，召集關係方面開拓小麥粉配給事務協議會云。

關於豆麥種子
配給及交換辦法
市署農政科已決定

哈爾濱市公署農政科及滿洲種子配給協會哈爾濱出張所，鑑於時屆春暖，農耕期已迫，爲知小麥大豆之種子本年度農民需用數量，前曾向種子配給協會及近郊各區事務所，實地調查，目下市農政科及種子配給協會，並關係方面，正積極整理統計各區農民需要種子數量中。此外市當局，爲謀種子配給之圓滑，並農民需求滿足計，對於本年度之小麥種子配給，及大豆種子交換辦法，已經決定如左並預定昨日（十八日）分別通知各區長，分區長，轉飭管下農民遵照進行，其辦法內容如左：

一，種子配給，爲我國政府產業五年計畫中之重要事項，務希徹底了解，切實履行。

一，小麥種子由本會配給，至收穫期返還同種同量，大豆爲現物同量交換。

三，本年度之配給交換，決定於本年四月五日以前，全部辦理完竣，如超越本期間，尚未領取交換，則徵收保管費，一切由分區長負此責任。

四，領取交換之順序，須先行交換大豆後，領取小麥，並須於同日內完了之。

五，對於顧鄉屯，各分區交換大豆完了者，另行發給證明票，備領取小麥時使用。

六，配給交換之場所，香坊區內者，小麥，大豆，在香坊協昌仁油坊辦理。顧鄉屯區內者，先赴香坊協昌仁交換大豆後，返顧鄉屯協昌仁領取，小太平橋區內者，與顧鄉屯同，松浦區內者，在松浦區事務所。

七，領取或交換時，須携帶分區長印鑑。

八，須服從現場者之指揮。

九，各分區應行配給及交換之數量，保依照各該分區之種子面積，而做成者。

農村問題
開催座談會

協和會濱江省本部及興亞自治會濱江省支部，以富山縣之山塾長兼綏化農民訓練所長，大道重次氏，及全國農民同盟吉田賢一兩氏，來哈之機會，特於十七日午後六時，經道裡地段街興亞塾內，開催農村問題座談會，招請濱江省公署，哈爾濱市公署，協和會市並地區本部，滿洲拓植會社等各機關中堅青年官吏二十餘名，出席之下，作農村復興，農民指導問題等，作熱心的討論研究云。

北滿各地
豆餅生產量

伴同年來農產物豐收之北滿各地油房業，每日豆餅出產量，分誌如下，以作同業者之參考：（單位枚）

△哈爾濱	
東和	一，〇五〇
同聚祥	二，三九一
同成和	一，一二〇
元孚	九〇〇
義昌信	一，一二〇
雙興	一，六八〇
東興昌	一，二四〇
恆祥東	九五八
和聚公	一，〇〇〇
雙合盛	一，一四〇
元聚祥	一，〇二〇
協昌仁(顧)	二，三三六
德順福	一，一八四
計	一七，一三九
△阿什河	
大興昌	一，〇二〇
瑞大	一，〇五〇
計	二，〇七〇
△巴彥	
義和隆	一，〇八〇
△海倫	
義興源	八四〇
天德源	五〇〇
計	一，三四〇
△勃利	
源豐昌	一，一〇〇
△五常	
義盛源	九〇〇
合計	二三，六二九

三月十九日
日出：六點四十一分
日入：六點四十三分
天氣：晴一時陰

對藏垢納污之大觀園
昨日實行大檢查
司法科與各署聯絡分五班一齊動員
逮捕重嫌疑者十餘人審訊

爲徹底清掃街之紳士，以期減少犯罪事件，哈爾濱警察廳司法科及正陽署，南崗署，經緯署等，特於十七日午前十一時頃，分五班一齊動員，對道外藏垢納污之北七道街大觀園，實施搜查。經過約一時間許，對於無業之苦力，醜業婦，及舉動可疑者，均行詳細檢問。對其中重要嫌疑者十數名，直接引致於正陽警察署，嚴行檢訊，至五時許，始行終了云。

探行政一致方針
濱江省下之開拓地
決定實施街村制度

關於開拓地之街政部分及經濟部分，從來於入植同時設立，由各地開拓團同組合，在暫定的兩者合併下，採用行徑一致之方針，而置於特殊的情形下之開拓地，亦應實施街村制與否，對此關係，當局正進行研究中，一方自本年一月第一次於彌榮，第二次於千振兩地，已試驗行徑分離之街村制，結果並未有何等之糾紛，因己得圓滿進行，故決定全般實施街村制度。所謂開拓地，亦爲滿洲帝國組成之一分子，而開拓地，更可爲滿洲國養成之模範村，故此種形態，以興行徑分離之形體，於第一次第二次之後，近將有第三次第四次之街村制施行，於開拓行政上之行徑分離方針之己爲決定。然則開拓地之街村制確立，亦爲省方負責進行辦理云。

於每一開拓集團地
建設農業倉庫
儘量貯藏開拓民之必須品
助長開拓地事業圓滿發達

對於逐年激增入植之開拓民，配給生活必需品之種子農具等，從來主要，由現地協同組合要求，經滿拓公社之斡旋而行之。然因入植之激增，則要求物品之數量種類等，亦益行增加。對此，因現地與滿拓之遙遠距離，常發生時間的遲滯，或因公社人員不足等，配給上常生滯澁，故曾以滿拓爲中心，銳意研究中。近決定以配給圓滑爲目的，對於開拓農政，採取劃一新紀元之農業倉庫制度。蓋使大體開拓地關係之者公署所在地，形地一單位之集團，於每一集團，建設農業倉庫，以貯藏在庫品可能之生活必需品，農具種子等之一定數量。於集團內開拓地協同組合之申請，而急速由農業倉庫配給，以速達現在開拓者之要求，且使丰富，而得以助長將來開拓地事業之圓滿發達。關於應貯藏之種子，由日本帝國農會之斡旋，求各府縣農會之援助，以蔬菜種子之入手爲主。又因該倉庫制度之確立，勢將釀出與生活必需品配給之會社摩擦。然而欲避免，須於兩會社相互關聯之下，於各分野上，以發揮機能，然有無相通主義，以平行爲宜。關於右述各地開拓團，即遵照進行。

南崗秋林會社
優渥待遇忠實職員
對任事滿廿五年之三人
日前舉行頒發獎勵儀式

本市秋林會社，開業最爲年久，待遇職員，素爲優渥。會社中服務人員，年久者，頗不乏人，就中有丁滿雲，王毅福，陳士奎等三人，在社內任事，於茲已滿二十五年。於上星期日，該會社舉辦慶賀事，其隆重情況，詳述如下：是日上午十一時，該社各董事，經理，各部主任，及滿籍全體職員，齊集於社內日本語傳習所之講堂。其堂中設備，爲該社創業人秋林氏之銅像，樹揚本社之旗幟，陳列花盆，四壁釘以大花氈，空中懸掛松花編索，以壯觀瞻。又有該社自行組織之青年音樂生一隊，亦集於堂中。此及該社董事兼總經理費達立君，與受賀者三人，先後蒞場之時，音樂齊作，演行軍前進，雅操，來人起立歡迎。就席後，再行鼓吹音樂後，社內人事部主任上臺，宣言是日會社全體職員慶賀之雅意，並朗宣頌詞祝詞，由譯員譯成滿語詞，內有本社用人，不論地位高低，亦無國籍種族之別，一視同仁，一律待遇之語。其後由該社董事兼經理遲叔高君上臺，講詞致賀，親給被賀三人獎証，獎品，及現欵封筒，一一分給說明，此外復另有現欵與封筒內現欵相等之數目，登入三人各人賬中，作爲退職時補助金。以外之加付金。又將三人之月薪，自三月一日起，從而增加，於是音樂復作。後由人事主任宣言，有俄籍職員一人，於社內服務五十二年，曾於二年前慶祝，今藉此次慶賀之便，特再發給現欵一份，付諸封筒之內，四人深感會社待遇之厚，鞠躬聲謝。禮畢，攝影而散，該社優遇職員，不遺餘力，可見一班云。

錢實業廳長
昨來哈視察

安東省錢實業廳長，爲參加日本農業學校之大會，以滿洲代表資格，於昨日（十八日）午前來哈，出席參加。乃後並視察農業及開拓地，及滿蒙開拓訓練所，天理村，並珠河第七次開拓團云。

哈鉄調查
儲蓄狀況

哈爾濱鐵道局，爲獎勵管下社員之儲蓄，前曾一再提倡。近爲明了管下社員一般儲蓄狀況起見，特令管下調查，其所發之調查文大要如下：

值此非常時局，均努力消費節約，獎勵儲蓄，如有本諸遵旨實施儲金，或類此之制度者，希各將其內容，並實施狀況，限於本月末日以前，呈報哈鐵總務課長爲要。

滿赤救護部
各病院治療患者
自創立迄去年末之統計

滿洲赤十字社，自上年十月一日創立後，對於救護事業，力謀進展，藉以達到所期待之目的。茲者濱江省支部，頃奉本社救護部通知，計自上年創立日起，至同年末止，各病院普通患者，計奉天病院入院患者，新患五九九人，累積一一，九三一人，外來患者，新患五，六八二人，累計三六，〇四千人，哈爾濱病院，入院患者，新患八五九人，累積一二〇一人，外來患者，新患七，四〇七人。錦州病院，入院患者，新患二七三人，累積四，九七八人，外來患者，新患一，六九三人，累積九，九七九人。阜新出診所，入院患者，新患二二人，累積三四三人，外來患者，新患五一五人，累積二，四三〇人。計共外來患者，新患一，七五三人，累積三一，五五三人，外來患者，新患一五，二九七人，累積九九，六二九人。此外關於各病院救療患者，統計奉天病院入院患者，新患二七〇人，累積七，七四八人，外來患者，新患六七七二人，累積五二，二九六人。哈爾濱病院，入院患者，新患二七九人，累積六，三九〇人，外來患者，新患二，五二八人，累積二三一，三六一人。錦州病院，入院患者，新患八八人，累積一，七〇六人，外來患者，新患八一八人，累積三，八七五人。阜新出診所，入院患者，新患一四人，累積一七二人，外來患者，新患一五人，累積四四八人。計共入院患者，新患一四八人，累計一六，〇一六人，外來患者，新患一〇，一二七人，累積八七，五七六人云。

情場趣話
已有愛侶又戀表妹
循環捉姦當場現醜
未婚妻得欵千元脫離關係

道裡五道街，居戶李正舒，年三十二歲，以經商爲業，其子名李白成，年二十二歲，現在某學校讀書。對於社交公開，自由戀愛，十分講求。結識女友祝敬宜者，二人熱度極高。於去年冬季，曾因婚姻問題，二人曾一次逃往新京，嗣經其父母尋回，幾經週轉，始行定婚。然因雙方均在求學期中，當時未曾結婚。而二人雖未結婚，而過從比正式夫婦，尤閙得過火，時常來往家中。而白成更有姨表妹任紀賢，因乃母早故，在李家撫養成人，今見白成竟有屬意，伊對白成早心中即發生醋妒，不時設法破壞。然恨無機會可乘，適於前數日夜中，當敬宜又來李家，與白成在屋，由幽談而入沉靜之際，紀賢一時醋素大作，闖入室中，大呼大喊，當將敬宜羞跑。迄至次日，而敬宜竟告失踪，紀賢乘此機會，向白成進攻，白成由於春火難禁之下，竟而忘卻一切，而與紀賢發生關係。詎料敬宜並未逃匿，實即晤中以避人眼目，而調查二人之事實。迄至昨日午後九時許，逮白成與紀賢正在屋中鬼祟之際，被敬宜闖入堵獲，當於醋火交加下，將李正舒夫婦喊來，當場欲與白成脫離關係，解除婚約。雖經其父母百般勸慰，因伊意志已堅，不能挽回，當經人調解，令李家予贍養費千元，而私將婚約解除，一場風波始平云。

名伶言菊朋
明日來哈
在華樂獻技

經多次折衝，而得與本市華樂大舞臺訂立合同之名鬚生言菊朋，一般顧希望早日來哈獻技。但因徐東明徐東霞演期未滿，故延緩至今。現因徐氏姊妹，業己離哈赴連，故言菊朋一行，定於今日（十九日）晚車來哈，而內實行登臺打砲，而魏蓮芳因包銀關係，有意不來，後經磋商之結果，料無問題矣。

公和利
春日的服裝
西服大衣
呢絨衣料
時式呢帽
男女靴鞋
俱到有大種新貨
花樣翻新定價低廉

恭頌山田指導官之德政

長嶺警察署指導官山田新次郎自到差以來對於諸般政務悉心擘劃無不實事求是對於人民和平愛護而署長警尉警尉補諸氏亦率同長警等協力襄助是以百廢俱興商民樂業熙熙皞皞各安生理此仁慈指導官之所賜也又派警士在國稅在管理所整理此又購買通帳該員又能仰承意旨任勞任怨遵章辦理成績極佳此又指導官之知人善任也民衆被此德澤感激之至登諸報端謹此敬頌

康德六年三月十日　肇州縣大同鎮全體民衆恭頌

道裏商務印書局啓事

敬啓者敝號徐子謙君因有高就業於本月八號辭退職務嗣後關於伊之行動均係屬於個人負責謹此露佈敬希垂察　三月十日

天增利緊要聲明

啓者敝號現因有股東辭退關係清理賬目以前所有內外存欠賬目以及對外担保等事自登報日起限兩星期內來敝號聲明過期概不負責恐未週知特此聲明　道外二道街漁市天增利啓

民生部立案 哈爾濱私立

龍光學社 女子部招生廣告

一，本社特點……依新學制特別教育之件，規定二年修業制，授與日滿語文之高等學力，及實業等各科之普通知識，並女子應備之治家常識，以養成新國家之時代女性。
一，招收名額……一年級新生一百名。
一，報名日期……自三月一日起至考試日止。
一，考試日期……三月二十五日舉行。
一，考試科目……滿語，日滿，數學(筆試)，各科常識(口試)。
一，修業科目……日語，滿語，數學，實業，歷史，地理，國民道德，體育，家事學等。
一，受課地址……與男子部分離，在道裡斜紋四壠街七號本社女子部
一，本社設備……宿舍，食堂。
一，報名地址……本社女子部。
一，附則……簡章函索即寄。〔惟須附郵費二分〕。

(新生) 育才打字簿記傳習所 (募集) 注意

哈爾濱道裡外國七道街(霞曼街十七號房)

滿文打字科〈普通班三十名，速成班三十名，均隨時報名入學〉
新式簿記科〈實習班二十名；速成班三十名每月十五日新班開課；函授班名額不限隨時入學通信教授〉

備有日滿文新式打字機多架，編發新式簿記講義，並為遠道求學便利計，備宿膳，各科均有詳章，函索即寄(須附郵票二分)

三江省方正縣大羅勒密裕方林業公司董事會啓事

敬啓者竊本裕方林業公司於康德元年十月間董事長李叔延君病故，本擬召集股東常期會議補選董事長，以符定章而利進行，詎至本年春季未及開會時，而方正縣街被匪焚燒，本董事會房屋及一切賬簿物品焚化已盡，繼因營業連年賠累，覓致股東常會迄未召開，旋於四年春經理隋捷三辭職，當由董事鄢瑞亭為臨時權宜經理，至今年六月間，不幸鄢瑞亭辭故，即由董事張景隆為臨時權宜經理，幸托衆股東鴻福，五年度營業比往較佳，諸般病順，堪以告慰，並應定期具函召開股東大會，其奈股東名簿及股票存根均被焚燬，名次過多，殊難記憶，推測辦法，必須登報聲明，刊期三個月，以代函召，凡為裕方林業公司股東者，務於康德六年四月一月攜帶本名股票親臨本公司換領新印股票，以資保存，而重權利，倘有特別關係，如期不能到會時，須於開會後展期兩個月，務將股票寄來，一概認為有效，如在展期內再不到會，並不將股票寄來者，則該股東之股票即失一切之權利矣

三江省方正縣大羅勒密裕方林業公司董事會謹啓

民生部立案

私立哈爾濱協和學社 康德六年度 續招新生

一，開學 三月二日正式開課
一，報名 自即日起至三月十九日止
一，考期 第二次試驗三月二十日上午十時
一，社址 哈爾濱道外正陽十六道街路北八號

專門耳鼻喉科

醫士連次聶爾 現已返哈 照常應診
接診時間 每日午前九時至十一時 下午四時至六時 星期日停診
道裡外國四道街二十五號第四戶松浦洋行邊西 電話七八一九

醫學博士 林特聶爾

專治 淋病 皮膚 花柳 膀胱等病
接診時間 聘有滿語翻譯 每日 午前九時至十時 午後四時至七時
道裡斜紋街五十號二樓第四戶 一二麗子街中間 電話五二一六〇

哈爾濱馬迭爾旅館

道裡中央大街一一三號
電報掛號 哈爾濱一馬迭爾
哈爾濱唯一之大旅館 位於最繁盛中心地點
房間 不帶浴室者每天由兩元至四元 帶浴室並梳粧台者每天由五元至八元
每住過兩星期者按九扣計算 每住過一月者按八扣計算 長期住者則另議價
飯店咖啡館 備有早餐午餐晚餐價碼低廉 如有訂桌及酒類價格亦格外適宜 宴會每人由二圓起碼
旅館附設 室電影院撞球場酒吧男女理髮

失照聲明作廢

領名 李鳳林 住址 五區亮珠甲
坐落 五區平安堡 照號 清字部照七五二一〇號
地目 早田 面積 四垧
四至 東孫姓 南朱姓 西至 北雷姓
右記失照自登報日起滿三個月時如無聲請異議者不論落於任何人之手均認無效特此聲明
延壽縣長 郡中嶽

德國醫學博士 衛德美

現已返哈照常接診
專門內外科婦人科小兒科花柳科皮膚科產科接診時間每日上午九點至一點下午接診每禮拜一禮拜三禮拜五三點至七點 精通滿語
新遷道裏十一道街三十三號二樓第四戶 電話七二三九

茲者趙秋鴻君所著之地臙脂說部因呈報手續關係致悞，今對各預約及欲購者深抱歉意，茲手續已完，本月內絕對出書，務請有以注意焉

第二部出版為本埠名作家曲狂夫先生所著之哈爾濱的一個女性，內容取材豐富幽默已極，刻已付梓，不日出版，希愛好文藝者注意之

商務印書局謹啓

謀生的好機會

敬啓者 夙稱美滿 附設傳習 學費低廉 又遷居新式樓房 兩大部分 設備異常 費用材料一切供着 各種課程 可寧指導 詳細研究 實地練習 寫真講義 適用新奇 王道業士 注重照像 美術邁進 遐邇宣揚 男女藝師 分班教授 畢業期間 何等迅速 普通兩月 速成一月 男女學員 各有宿舍 按照確保 達到目的 兄弟姊妹 快來學習

哈爾濱道裡三美照像館兼傳習所招生廣告 欲閱簡章函索即寄

德國醫學博士

布爾蘇闊夫

專門治療 花柳科 皮膚科 心臟科
接診時間 午前八時至十一時 午后五時至八時
地址 道裡外國四道街路北三十五號二層樓上

專門包治 淋 濁

律師內海源一郎啓

哈爾濱內海法律辦公處 外國四道街八五 電話一五二七一六八五三番

安東十內前聚寶街文青堂王則彬啓事

本聘請內海源一郎律師為常年法律顧問，本財產名譽及所有一切權益悉由內海源一郎律師負責依法保障特此聲明

哈爾濱道外景陽街悅來棧財東王則彬常年法律顧問啓事

本律師現受安東文青堂及哈爾濱悅來棧財東王則彬聘為常年法律顧問，嗣後關於王則彬之財產名譽及其所有一切權益悉由本律師依法保障特此聲明

福義合機鋸工廠新建築樓房如上

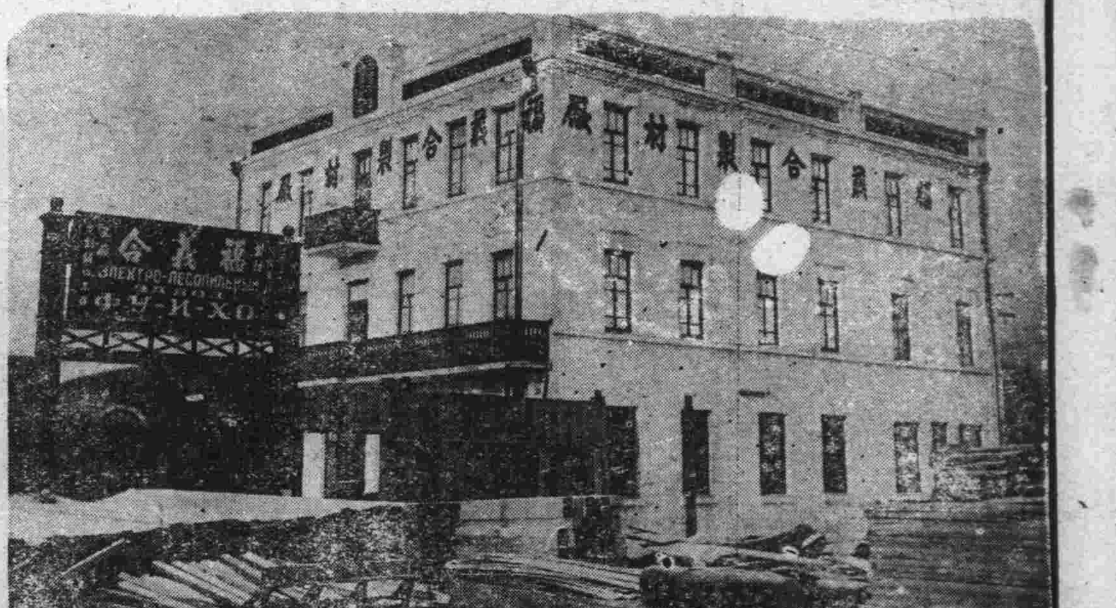

本工廠自開設以來歷經多年早蒙各界所深鑒矣茲為擴充營業振興實業起見除建設新式樓房機器外又添設各種機鋸並招聘高等技師所鋸各種材料無不精益求精對於建築各樣材料大小角材厚薄板片木箱箱料無不俱備批發零售價值從廉代割鋸口鋸薄路小非常迅速不但不虧材料而且信用素著定期不悞歡迎惠顧

地址哈爾濱道外南八站大同路一三七號
工廠電話二六〇四
總櫃電話六二一二番

裁縫傳習所招生

專門傳習婦女裁縫西服及男女小孩服速成畢業後可創造營業或到他廠工作是婦女前途之幸也如有願人學者請到魯克賓尼那敝所招聘滿人婦女俄文譯一人待遇優厚
道裡大同路二十四號 九時至十二時

失照聲明作廢

領名 曹永權 住址 八里村 王永昌
坐落 洪字五井 照號 五區 不詳
地目 早田 面積 七垧
四至 東曹實旺 南張鳳德 西曹實魁 北道
右記失照自登報日起滿三個月時如無聲請異議者不論落於何人之手均認無效特此聲明
肇東縣長代理 副縣長 津留直
康德六年三月十五日

民生部立案 哈爾濱

松島學院

招收：一二年級生各五十名 中等學力檢定班生三十名
校址：哈爾濱道外南十一道街
二月十五日開學
簡章附郵票一分函索即寄

失照聲明作廢

領名 艾鴻岐 住址 六區天茂甲
坐落 六區長發屯 照號 買契達字四三六號
地目 早田 面積 一垧
四至 東至置主 南李錢姓 西至實主 北至置主
右記失照自登報日起滿三個月時如無聲請異議者不論落於何人之手均認無效特此聲明
延壽縣長 郡中嶽

滿奴法克杜拉商店

前邊特洋行職員經營
道裡中央大街一一三零號馬街拐角電話七七零七

買到一批便益貨 英國及其他各國製毛布布疋
應俱備 種類繁多 備妥大批男女西服及大氅
格列邊金專司量裁 自設工廠定做衣服担保適體如意
冬季男女大氅因存有大批現貨特別減低
本店絕對言不二價
做大氅用者 做西服用者 一式樣最新 聘請專門裁縫技師

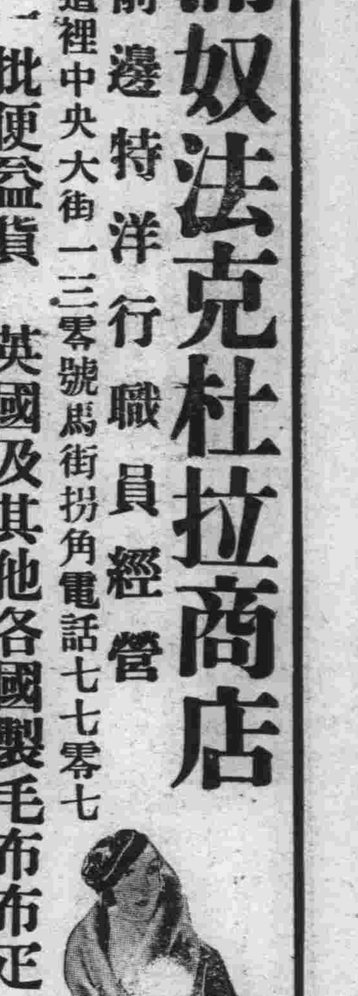

股票

滿洲電信電話股票
滿洲電業新股票
哈爾濱取引所股票
其他各種公債債券買賣

高價收買

如有願售者請至商事接洽或以電話詢問均可

哈爾濱道裡中國九道街三〇
三和商事
電話二九六四

新藥 吉福德祿

强壯劑 拒毒整腸
價目 五十粒一瓶國幣一元六角 一百粒一瓶國幣三元 二百粒一瓶國幣五元八角 六百粒一瓶國幣十六圓八角
總銷售處 本埠道外正陽九道街 太和堂
代售處 本埠道外正陽頭道街 協天西藥房 本埠道裏中央十二道街 班結維赤藥房
福祿洋行 哈爾濱總銷售處啓

民生部立案 哈爾濱私立

中央學社

康德六年度募集新生
一，學額 校新學制招一、二、年級各五十名兼各班插班生二十名
一，資格 投入本校須有國民優級學校畢業者或有同等學力為合格
一，報名 自即日起 一，開學 二月二十四日
一，設備 宿舍，食堂，運動場，
一，附則 投考者如有國民優級學校畢業証書者免試
社址哈爾濱道裡中國三道街十一
男女兼收

喔喔一鳴

農村振興

事業振興在於勤！養雞之計在於春！
高級多產係 白色萊克亨之優良初生雛
預約開始
中雛，種雞，種卵，孵卵器媬姆器
「名譽信用」分讓
(養雞時報)無價進呈(但須付郵票二分)
哈爾濱市外顧鄉屯河西 新甡養雞孵化場

預備投考的寶庫

百科常識問答 續編將出版矣

百科常識問答一書於客歲四月間脫稿刊發頗蒙識者所賞以致供不應求是以今春重行編纂內容益求充實如文官考試等常識尤為詳及學者備此一書勝於他書萬卷也恐未週知特此登報聲明并將該書細目列後

建國精神，國民道德，經學算術，代數幾何，三角，本國，歷史，世界歷史，本國地理，世界地理，物理化學，動物植物，礦物生理衛生，社會學，財政學，經濟學，法則學，基本學，教育分論，日語商業等科目，
◎全書三巨冊定價二圓特價一圓七角

哈爾濱正陽五道街
大東書局發行
電話八九五七番
◀本外各大書局均有代售▶

泊羅退丁

PROTESTIN

泊羅退丁為德國名醫經數年研究所發明之內分泌製劑，從來所用臟器製劑已經世界各國所公認，泊羅退丁為數種臟器製劑所含之丸劑，其功效為補足內分泌，足興奮神經中樞，促代謝機能，舉凡一切神經衰弱，性慾缺乏，年老早衰，勃起無力及精液不足等，經試用即有意想不到之功，製劑分為注射內服兩種
主治 性慾缺乏 神經衰弱 攝護腺肥大 及一切內分泌不足等病
用法 注射用每隔日注射一次皮下或肌肉內每人用十次十五次或二十次 內服丸劑每日服三次每次一片或二片於注射期亦可內服或於注射後內服
包裝 注射用者每盒六支每支一竓 內服丸劑每瓶二十五片 內服丸劑每瓶五十片
●價目 注射劑每盒四元八角 內服丸五十片六元

總代理處哈爾濱
馬家溝國課街門牌五十六號濟民藥舖電話二一三六番
道裏中央大街門牌一一三三號第一古魯進藥舖電話三〇六四番
道外正陽街門牌二二號電話二七二五美華藥房

趙氏肺癆病吐血急效藥到了

此藥專治青年肺癆咳嗽三期以內大口吐血痰中帶血鼻中出血五勞七傷肺癆肺管炎肋膜炎骨瘦面黃以及老幼四季咳嗽痰喘春秋犯病屢服普通醫藥經年不能除根者速購此藥經者一二料重者三四料准可去根永不再犯詳細說明書在本街代理店奉送總行奉天大西關月窗胡同精業堂

◎濱江總代理 道外天育堂 協天西藥房 桃花巷 震興源 道裏 仁壽藥房 永慶堂
◎道外正陽街永德堂 ▲北頭道街春和堂

外治內病 消積靈

不用針灸服藥刀割之苦，腹中積塊癥瘕自消除，此藥在京津行消數十年，純用吹破之法，凡男婦老幼氣塊，食塊，血塊，胎衣積聚，以及婦女乾血癆，腹硬如石，成形胎死，經閉多月不通，速將此藥敷患處，由硬而軟，由軟而化，藥力由毛孔直入病所，由大小便兩下，不受痛苦，不誤事，指日可愈，孕婦莫使用，切要切要

●定價 大劑國幣八圓 小劑國幣四元 中劑國幣六元 外埠函購郵費二角並說明書備索

天津第四期考取第一名醫士李子久發明

哈爾濱獨家經售處道外桃花巷街 關氏藥房 樓上

失照聲明作廢

領名	坐落	地目	面積	四至	失照號碼	失照年	丟失原因
張談文	興源村康吉屯扣河溝	荒熟	七二九〇	東齊富有 南小溝 西山分水 北山分水	巡按使照 荒字二〇三七	大同元年	遺失
張進忠	同	熟地	五	東河 南荒 西山頂 北山也	巡按使照 不詳		

右記失照自登報日起滿三個月後如無聲請異議者不論落於何人之手均認無效特此聲明
穆稜縣長 袁慶澤

失照聲明作廢

領名	坐落	地目	面積	四至	失照號碼	失照年	丟失原因
悅來公	河南村偏臉河	荒熟	二〇〇〇	東王福聚 南水溝 西劉丹桂 北王福聚	吉省部照 九七五	民國八年	[illegible]
婁繼成	同	熟地	一〇〇〇	東鄒樂福 南劉端恩 西蔡立檀 北荒	不詳	同	同
婁繼成	同	[illegible]	七〇〇〇	東 西 南 北 同	不詳	同	同

右記失照自登報日起滿三個月時如無聲請異議者不論落於何人之手均認無效特此聲明
康德六年 月 日
穆稜縣長 袁慶澤

失照聲明作廢

領名	坐落	地目	面積	四至	失照號碼	失照年	丟失原因
[illegible]福	下城子朝陽川	荒熟	七〇〇〇	東張華榮 南山下坡 西山脫腰 北山上甸	不詳	[illegible]元年	因火焚毀
同	同	熟地	四九六〇	東本地 南山上甸 西山下坡 北山分水	不詳	同	同

右記失照自登報日起滿三個月後如無聲請異議者不論落於何人之手均認無效特此聲明
穆稜縣長 袁慶澤

醫林介紹

松天醫社 專治淋病
軟性下疳 梅毒等症 收費低廉
注意：遷移新址
濱江道外中十一道街路東 正陽南國民學校對過

小兒不能針藥者 慶用針藥未愈者 請您注意

醫學士 小兒科 欒樹庭
道外中五道街路東九號

德國醫學博士 伊乍阿克
專門眼科
道裡斜紋一龍街五號 電話五三〇四
接診時間晨九至十 下午三時至四時半

大明眼科診療所
女醫師 趙守信
治療時間 上午十時至十一時 下午三時至七時 禮拜日僅上午應診
道裡外國七道街二十五號

醫師周闊五斯及
道裡外國六道街八號房第二戶 電話三三八八
專門耳鼻喉科及外科
接診時間晨十時至十一時 午後四至六時

醫士壽爾泰斯
石頭道街九十五號二層樓 電話三一三五
現已返哈照常應診
專治內外科及婦女科

哈北眼科醫社 醫師文泉星
道外正陽八道街路南
專門眼科
專治翳膜胬眼並二目失明症 門診免費

醫士渥洛布林司基
道裏商務街二號第一戶 電話二四五七
專治 內科小兒科肺結核
接診時間 上午九時至十時 下午五時至七時

凡吾皮膚花柳科醫院 小外科
哈濱道裏中國頭道街二十一號 電話四二四一
院長 劉德新(凡吾)
曾任哈爾濱醫大學校 哈市立醫院醫長 南滿醫學士
診療時間 每日上午十點至一點 下午三點至六點 星期日只限上午

女醫士石闊夫司喀牙
地址十四道街三十二號 郵局隔壁 電話七二九二
專治婦科產科內科
接診時間午後三時至五時
大安街五十五號 德國醫院 九時至十二時

醫士愛佈什旬
專治內科各症
道裏外國七道街十三號
接診時間十一時至十二時 五時至七時
電話三七七五

女醫士吳蘭諾司喀牙
專門婦科及產科
接診時間十二時至二時 午後三時至五時
道裡面包街七十六號 電話四二一八號

徐新華診療所
醫師南滿醫學士(徐桂藩)
小兒科 內科 專門
地址：道外北九道街路西四十三號

鳳石內科醫院
道裏中國頭道街二十一號
醫師南滿醫學士劉鐵城
專門內科
診察時間每日午前十時至一時 午後三時至六時 星期只限午前
電話二二五八

醫士伍拉赫
道裏砲隊街一五三號 電話四九八一
專治內科並電療 神經心臟病
接診時間晨九時至十一時 午後四至六
聘有滿人接洽

醫學博士 伍爾乍敖夫
專治內科婦科及皮膚花柳科
接診時間 午前十時至午後二時
哈爾濱道裏外國五道街三十九號

濟世醫院
內科 小兒科 京都醫學士金斗鐘
齒科 齒科醫學士金殷鍾
時間自上午九時至下午四時
道外北頭道街七十四號 電話九·二八六一

明明眼科醫院
哈爾濱道裡中國頭道街 電話七五一〇
醫學博士石增榮
白內障復明手術 斜視 美容手術
住院 有各等病房
疾病問答(須附返信郵票)

鏡波小兒科醫院
南滿醫學士 德國留學 小兒科專門 吳鏡波
本院道裏中國頭道街十一號 照常施診
診療時間上午十時至一時 下午三時至六時 星期日下午休診

花柳病專科
興醫生醫社

田沛恩
痔漏專科
午前十一時開診 午後六時止 患者親臨篤治
地址（哈爾濱道外正陽街西頭路南門牌十九 院內二十二號）

醫士牙信斯基
專治 內科皮膚花柳科
每日午前八點至十點 午後六點至八點
哈爾濱道裡面包街外國四道街四十三號

醫士林德爾
道裏十四道街五十三號 郵局隔壁電話三六〇四
專門 產科 婦科各症
接診時間 自八時半至十時 午後四時至六時

黃東尚
東尚齒科醫院
東京日本大學齒科醫學士
治牙拔牙鑲牙口腔外科齒牙矯正
上午十一時至下午六時止 星期日休診
道裡外國八道街拐角 電話四一四六

治牙之處
道裏十四道街三十九號 郵局毗鄰二樓三號
每次鑲牙補牙科僅收產材料費 二角藥費在內
醫師經驗宏富 手術精無痛苦

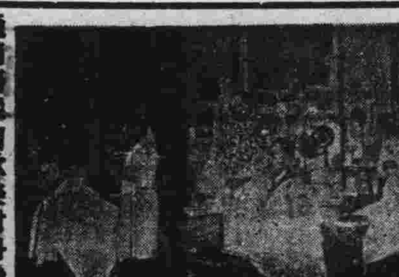

道滿醫用歐美材料鑲牙 醫皮里城七克，敖格列夫也夫，鑲牙吉諾嘉金臘唐

專門牙科醫師 列、阿、柴木
曾在亞陸格斯及愛魯缶任醫師十六年
道裡馬街十五號房
接診時間上午九至一 下午三至七 星期日十至一

日本齒科醫學士 劉東亮
治牙，鑲牙，拔牙 無不精巧 定價公道
景陽街平安電影院南邊 東亮牙齒專科

齒科醫師 劉鳳書
應診時間 每日上午十起 下午二時止
道裏中央大街四十二號一戶

牙醫 亞陸哥斯及愛魯憂
創設於一九一五年
道裏外國三道街七號中央大街拐角 電話四八〇一
應診時間晨九時至十二時 後三時至六時 星期日十時至一時

齒科醫師 李蔭成
治牙拔牙鑲牙 一般口腔外科
新設×光透視照像診斷 電氣治療各種牙症
應診時間上午八至十一 下午三至七 星期下午停診
哈濱道裏外國七道街五號

牙醫十鑲牙
馬子果倭依
道裡中國四道街十一號
(自午前九時至十二時)
(午後自二時至六時)

天泰銀行廣告

兼節約消費。可以節省，把節省的錢款。存到銀行，不但能得到優厚的利息。還積成一筆將來有用的款子，

營業科目
存款 放款 匯兌

敝行之「特別往來存款」，利息很是優厚，無論多少，均可存入，又便利，又穩固。如有富餘款項，

特別往來存款利率日息百圓一分五厘

總行．道裏新城十三道街拐角 電話三七〇四 五一二六
支行．道外北五道街路西 電話八〇八七

眞好！不能再比這好!! 好！的確這物好!!

畢咳多力

專治咳嗽，氣喘，喉嗓氣道滯塞各症，通順氣嗓之薄荷糖

咳嗽喘息滯塞者 不可不用畢咳多力
願忌絕吸紙烟者 不可不用畢咳多力
尤其是涼潮天氣 預防感冒咳嗽等症 不可不用畢咳多力

各大藥房及商店均有代售
代理處：斯迭拉工廠炮隊街一五七號電話六一二一五

劉氏樂仙膏

主治婦女 經血不調 赤白帶下 子宮寒冷 肚腹凝滯 疼痛等症
哈爾濱道外十四道街 老福春堂總售處

養血保坤丸
主治婦女調經和血去瘀積去痧寒去瘀血俱病除淨必能得子無受苦腦請服試之言之不謬
定價每料三元

●專治咳嗽「劉氏金丹」

▲主治 咳嗽肺病 癆傷咳嗽傷 痰喘感冒咳嗽等症
定價每盒一圓 每付一角

金剛藥片
▲主治男子虛弱 先天不足腎精虧損 老年精衰小便夜頻 精神疲倦耳作蟬鳴 腰腿疼痛等症
◎定價國幣 大盒五十片二圓 小盒二十片一圓 半打十圓 五圓
外埠各大藥房皆有經售倘無處購買將款匯寄哈爾濱本藥店無悞原班回寄郵票代價均可
哈爾濱道外正陽十四道街 老福春堂

猶太醫院

病房單間或公衆房間設備俱全取費低廉
電氣均有專門醫師診治自設化驗室化驗血便及其他一切並有各科治療室 愛克斯光透光照像
道裏中國五道街四十號電話三七三

公認

哈爾濱汽車學社

光陰迅速，年節又過，正是青年努力學業之時，本社設立自年，教法成績，早已哄傳全滿，為應國家產業五年計劃，不惜鉅費，從新設備，增添新式教材，並聘請專門教師，及修理技士，認眞懇切，教導，以培植人材，成報國，養家之宗旨，有志青年，應即隨時報名求學也。

一教法，自動車機構學，電氣學，操縱法，修理術，交通關係法規等，負責詳細教練，以考得司機免許證為止，設者未能成功，繼續講習，免收學費，僅收低微油費。

一設備，現有各種汽車四台，以備運轉練習，並有各種汽車零件，講習時指證參考

一待遇，畢業後給予證書，並可代為推薦職業。

一簡章，函索即寄(付回件郵票)

一社址，哈爾濱市道外許公路一七號 電話二八二四番

同茂東機鋸工廠廣告

本工廠開幕以來以往歷史久為各界所洞悉茲為精益求精以附惠顧之雅意起見又添設各種新式鋸機所割材料平坦光滑較昔日尤為精緻對於各種建築材料厚薄板料大小方子灰條鋸末板皮機柴各種木箱及箱料無不俱備批發零售價值從廉外城定購車站交貨定期不悞代割鋸口鋸薄路小不唯迅速且多出料如蒙惠顧不勝歡迎之至

火鋸總工廠 道外東江沿外振江街第一號 電話八六四二號
分工廠 八站南木廠方長街一三六號 電話三九三五 三七六四

雜貨商店

新到各種新花綢緞呢絨棉布人絹 雜貨無不俱全批發零售格外克已

火鋸總賬房在雜貨商店內 道裡十二道街三九號 電話四二九七 六一七三

▲佩服活神仙遠方通信求卜糧行漲落難題慘案算盤占卦靈應如響比他人不同

[illegible]

產婆

在哈已開業十六年
經驗宏富手術精良滿語流暢
對於接產不分晝夜隨招隨到希滿洲國官商各界利用之產婦幸甚人道幸甚
產婆 岡艷子啓
已遷至道裡田地街三十三號樓上十五號（電話二二六七號）

贈青年夫婦 性病自療法

1.你是青年，何以遺〇頻夾，記憶薄弱面黃肌瘦呢？2.夫妻勃谿，弄得閨房中烏烟瘴氣，是不是有了陽〇不舉早〇的癮病喝？3.男女的淋濁白帶能使愛情生冰冷，視床第上如地獄刀山這人生最痛苦的事情啊？4.夫婦相怨，為的是不能生育，家庭間缺少了小寶貝，這是多麼枯寂啊！君欲解決上面四個問題，請剪報附滿洲幣券壹角函上海安納金路榮生里蔣種玉堂立即寄奉『青年自療新書』兩冊，本書指示你走上健康幸福的路上去〔濱江〕

穿協和服必備富麗堂皇之

協和禮帽 與飾紐

如蒙顧惠 極表歡迎
本店被指定為獨家代理
道裡新城大街 恒順昌百貨店
電話 四二九五 四〇八八 五七〇五

補血強壯 補爾多壽

我兒生來素多病 面黃肌瘦體甚弱 服遍世界諸補品 無一能得見效功
因而改服「補爾多壽」 剛服一瓶即見功 連用宿疾全去身 遂成這樣壯胖體 此皆「補爾多壽」功
公表體驗告世人 如有虛弱多病童 及欲健強瘦弱身 快々服用本藥品

株式會社 藤澤友吉商店支店
奉天加茂町十五番地
大連市山縣通七番地
天津日界常盤街常盤ビル

藤澤発売品 富士山牌

B一四〇一

幾個浪漫女性的小傳

皮加凱伯洛，弗羅倫司的公爵夫人 〔續〕

她一向是受人服侍慣的，平日所吃所穿，都是最好的東西，當然過不慣這種生活。倘若他的父親肯饒恕她，或者早要回到威尼斯去了。但是他父親方面毫無轉圜的餘地。因她已經毀壞了家教的尊嚴，假使昧然回去，恐怕連性命都要不保。披屈奴失了位置，一時似乎沒有什麼銀行再肯用他，致得罪威尼斯的政府。他也輕易不敢出門，因爲有許多人要謀害他，去得二千杜克的賞格。皮加祇好繼續做僕役的事情，直到生女兒的時候方得休止。

弗郎山史珂是弗羅倫司公爵考雪摩的長子，新近已在政府裡做他父親的副官。他聽見皮加和披屈奴的一番事情，很想去看看這個女子是怎樣人，相傳有一天他車過聖馬克鎮的時候便向布郡文秋里家的窗內張望。皮加從來不曾見過他，也在窗簾後面窺視，不期四目對照，弗郎山史珂立刻便和她發生愛情，別人或者說皮加的髮是紅的，在他必以爲是黃金色的。人家或許說她面目粗糲，是個十六歲的胖女孩子。弗郎山史珂却當她是美麗的。當時的人說弗郎山史珂叫一個西班牙變人名孟局雷共的招致皮加，後來這事還是孟局雷共的妻子去做的。皮加深知她和丈夫須覓一個有勢力的人保護。據說還是披屈奴的意思竭力勸她去做弗郎山史珂的妾。

他們兩人移住在公邸附近，起居頗時豪華起來，大家都知弗郎山史珂是他們的朋友。其時威尼斯當局的懸賞雖尚不曾取消，皮加和披屈奴已比較來得安全了。那時意大利中一國的罪犯逃出去，其作非交戰國的政府有代爲懸賞緝捕的義務，照現在看是很奇特的。但是然時也覺無法能將他們夫妻兩人依法解送國回，或是因爲那時的國際信義沒有如今日這般的顯明流行。〔未完〕

松陽詩艸

松陽山人著 〔二五七〕

佳節到重陽

佳節到重陽 增人倍感傷 煙迷山色冷 風咽樹聲涼 蘆荻頭垂雪 茱萸鬢帶霜 一年秋欲老 又過好時光

九秋將盡日 佳節到重陽 景物催人老 乾坤逆旅忙 霜楓殷夕照 煙柳鎖橫塘 暮色殘山外 風光動晚涼

山色橫秋色 天光接水光 荒江斜夕照 佳節到重陽 賦切題糕感 詩懷落帽狂 登高誰健在 人世幾滄桑

涼催連夜雨 晴訝一天霜 煙漲遙山紫 霞烘落葉黃 三秋忽九日 佳節到重陽 客路鄉關遠 故園菊酒香

紫蟹黃花酒 新詩舊草堂 時人誰代謝 景物幾炎涼 利網羈龍鳥 名韁引肆羊 徒敎白日笑 佳節到重陽

舊東北名人軼事 【二六四】

本文有著作權，嚴禁轉載，一俟刊佈完竣，即以滿日兩國文字鐫版印書，發行問世，以公同好，無論何人，不得翻印抄襲，侵犯本作版權。特此謹啓。

謀帝位昌隆，千秋不蔽也。今因余精通術理之故。於風塵淪落中，遂已識拔天子，但君道已興，臣道未立。有花無葉，有幹無枝。致皇王浩蕩之恩，莫名展佈。隆崇之德，莫由普被。焉望其大業克昌，聖德丕煥耶？言至此。柳金財笑曰『可否勿再咬文？此等深奧言語，余均不明瞭。請以簡明之語，懇切一告可也。』胡至此，始帶笑言曰；『總而言之，我等既已深信景智，爲一代人王帝主，有九五之分。即應同往討封，明定君臣之位。一方尊卑有別，合於禮儀。一拱衛保護，免生疎虞。萬不可模模糊糊，視同兒戲。致天命將歸之聖主。如一顆明珠。既已出土，復受塵封。因而暗然無光，無所照耀也。柳不待其言畢，早已合掌稱善。於是呼嘯一聲，側身起立。把胡右臂，同入西廂，吳氏母子之臥室中。鞠躬行禮，納頭便拜。吳景智不明其故，方在遜謝。軍師胡明理，笑曰：『我等此來。乃衛誠致敬，同答天庥也。主上安可不允許耶？』於是柳前胡後，連連低首行禮。至三拜九叩，大禮完畢之後。始行分立兩旁。恭謹討封。吳景智本一鄉里乞兒，何能明白，帝王之事？見胡柳二人，恭恭敬敬屏息無言，肅立兩旁。不禁心頭納悶，窘急萬分．驚慌無措之下，幾乎難得，大哭起來。胡明理既知其故，不禁暗笑。但又不能笑出聲來。使柳金財看出破綻。遂即以目示，連連遞眼色。向吳景智說道：『主上不要驚恐。臣等愚昧無知，諸多冒撞。請不要怪罪纔好。』言畢，却又一聲嘴，暗告柳金財說道：『你也說呀，主上不願意你了。一候兒怪罪下來，我可不管！』柳金財不明其故，連連搖頭。胡在旁笑曰：『眞太笨了。不明其故。』胡明理既然這樣說了。只好也照着樣兒學說一遍。這時，胡明理站在身旁。又鞠躬說道：『臣等冒昧無知。請主上赦我倆無罪纔好！』他這樣說了。吳景智更爲提急。心中暗想道：『這倆個老傢伙，今天瘋了！怎末覺扯這一套。』想到這裡。轉身便欲走開。胡明理一看。又急又氣。急的是，這套雙簧，未免難唱。氣的是，這番把戲，雖自然已有作用。可是你們吳氏母子，沾光不少。話，早都說過了。怎能事到如今，還這等的盡笨？使老子我，

——受人愚弄之柳金財窺見吳景智全家皆大歡喜——

桃色的雲 【若夢】

清梟梟的江風，徐徐的摸在他倆的臉上（靜雲是小峰三年前的女戀人，）默默的不作聲，只是呆痴痴的瞧着，晶晶的清波，夕陽斜射着他倆的影兒，刻在波上。『峰……你去了之後，我雖然是臉在你的身邊：但是……峰，你能寫信給我，作我的安慰者……！』她那兩顆含滿了淚水的眼睛，不由的溢出淚來。『靜雲……妳不要過於悲傷，妳瞧……那片片的被着晚霞罩住的雲，緋紅的兩腮，是多麼值得讚美，可是又多麼值得來追憶呢？但是茹……我瞭解妳對我的誠意，茹安心吧！……』自從峰走了以後，與她時常的通訊，後來她忽然來了不幸的一封信：

峰：親愛的峰哥我已經是靡有希冀光明的人兒！峰哥，你讀過了這句話之後，妳一定是要疑怪於我的，但是你還不相信我嗎？峰，我已被着病魔纏得我的全身麻木，呵！峰……我雖然還要想和你見一面，恐怕是來不及了，我雖然是這樣無意味死去，可是……峰，我還是在希冀着你的前途光明？咳！峰哥我們再會吧！……』

『呵！……峰哥……』這鄙的得蘭，不禁爲她同情而喊出聲音，溢出來同情的淚，已滴濕了她的衣襟。（完）

人生幸福問答欄

問 醒氓先生！我是一個腐敗的小商人，並且是住在一個很頑固的商家裡。記得有一次，我覺得『四尺的長衫，』太辜負了我，就買了個半截的穿上。『穿洋服！』兩隻眼睛瞪得像狗一樣。我一縮脖一吐舌，悄悄的又脫下去，換上舞女的衣服。雖是這樣的景況，而心裡却是很要好的，我因爲不贊成買賣式的婚姻，更不願和盲聾啞的女子（未讀書者）結伴侶，一向尚在孑然一身。我美慕哈爾濱中學的女生，據我以上的窘態，向她們開始追逐，能否得到蜜斯們的青睞？希您撥冗示知，敬祝精神飽滿！ 南溪敬問

答：所謂幸福的婚姻，當然須雙方合意纔能媾成。譬如您想要娶一個哈爾濱中學的女學生，可是您要先想一想，女學生能不能嫁給您？換句話說，就是要衡量自己一下，配不配娶女學生做妻子？不然，祇是盲目的追逐，也唯有大碰其軟釘而已。按您的來信的文句說，足證您是未曾受過中等教育的，更由您所說的職業說，當然家境也不很好，拿這身分，去求女學生的青睞，我恐怕永久不能達到目的。依我說：還是作退一步想罷！〔醒氓〕

初戀的喜劇

幽默中篇 達肯頓作 盲人節譯

貞兒自動的答覆。她正坐在地上，玩弄她的顏色盒。『爸爸，我知道威兒有什麼事了，』她說。

『是嗎？』白先生回言。『如果你簡單的快說，你可以告訴我們然後去睡覺。』

『我以爲他結了婚了，』貞兒說。

『什麼！』父母兩人一齊笑了。

『我眞眞以爲他結婚了，』貞兒堅說，鎮靜不動。『我以爲他同潘小姐結了婚。』

他父親說，『他心裡的確不安寧，大概那女子同他做朋友和那童子生體的故事都有點連帶關係，然而我斷不信他結了婚。』

『那末，』她很有思想的回答，『他差不多結了婚了。無論如何我知道這一點。』

長篇小說 似有緣 〔三〇七〕

言賢著 禁轉載

第七回 稅捐局長生財有道 清鄉委員虐民多方

兩人便成了知心密友了。有一天，高明遠忽向那印刷舖主人說道：『老弟，哥哥有一件事，非你不成，這事情你許胆小不敢作，但我可希望你無論如何幫我的忙，將來不管出甚麼事情，都是我一人担認，決不教你跟着受累！……』那印刷舖主人，已用了他許多錢，正愁沒法補報，聽他如此一說，當下便即答道：『哥哥，你有話只管說，只要我辦的到，就是死我也願意，我受哥哥這樣好處，只要有機會，我就想法報答的。』高明遠一聽大喜，當下又故意嘆口氣道：『話雖這般說，只是這事也很不易辦啊！並且，最要緊的是得守秘密，對誰都不可說出的。』那人却作急道：『怎的，哥哥還疑惑我嗎？我可以對天發誓！』說着便跪在地下發誓道：『我若對大哥的事，不盡心去辦，洩漏秘密，會教天打五雷轟！』高明遠連忙將他拉起，說：『老兄弟何苦這樣，我並不是不信任你，我是怕你害怕。其實怕是用不着的，你知道我是怎樣當的局長嗎？』那人道：『我不知道，是怎回事呢？』高明遠道：『烏大帥是我的好朋友，烏大帥特意教我發財，才放我來當局長，可是局子那些王八旦們，他們大家夥兒一起伙兒瞞哄我，我到這兒一個多月，連一個銅子兒的好處也沒得，你說可氣不可氣！』停一下又接着說道：『現在我想出一個辦法，非你幫忙不可，只要這計謀能成功，咱們就不愁發財了，那時你也不用幹這破買賣了。咱們發財之後，立刻回家，有烏大帥給我作靠山，就是犯了事我又怕誰？』那印刷舖主人一聽，說他與烏大帥有交情，心下

首善醫院 院址 南崗龍江街 電話七六〇五番

新設備列下

（一）攜帶型愛克思光線機能到病人家中照像透視

（二）晚間尿道科（六點至七點）專治淋病及膀胱諸病

〔哈市唯一並無分所〕道外中七道街路西

市署立案 哈爾濱簿記傳習所 〔前稱哈爾濱簿記學校〕

續招第四十九期男女新生 ▲四月一日開課▼

本所創設四年，每月添招新生一期，凡本外埠各大商店公司銀行等確實的三百餘家，及服務人員，學生等多來學習，畢業者達千餘人△本所主要宗旨，務使大小事業改換新帳，及賦閒者學習可謀一職業，並一切均本實在主義，向不敢以虛偽欺人自欺，的宜傳招收學生，或任意委人充任教師，望有志學習者請先行詢明，再行入學，切勿自誤

速成班 一、兩月畢業午後五時至七時 一、男女學生班日間授課三月畢業 如初中畢業程度合格，代推薦職業

（附註）本所第四十二期畢業男生姜渭州女生于婉芳推薦五常縣合作社及四十三期田祥樂介紹德源米廠邱鳳紀介紹興茂銀行並受熱河省農事合作社之委託採用會計三十名故上月特添招「課事班」約三月十日畢業即行推薦凡以前畢業無事者即可來所附交履歷書合格時一同推薦 並恐有誤函授學者故成立以來永未添招函授班 望來函請求者諸希鑒諒（附宿舍）

校址哈爾濱道外正陽四道街口拐角樓上

市署立案 健生簿記學塾 招生廣告

本學自開課以來畢業各生四百餘名無不成績優秀均有改換新式帳之能力哈埠巨商無不畢業於本學

現續招第廿一班新生以及實習班〔普通班每月學費五元〕

免費函授班 三月十五日同時開課男女兼收年齡不限時間午後六時至八時

介紹職業 畢業成績優秀者推薦職業

本埠巨商 本華金店曾在他學畢業後又來敝學補習望學簿記者注意 本學主任曾任本埠巨商義增信全體簿記教師如本埠昌仁油坊東和油坊同大糧業均經敝學改換新式帳簿有願改換者可來面談

哈爾濱金城銀行抵押品變賣廣告

一物品名稱 汽油作業燈

一數量 拾架

一物品商標

上列物品擬廉價出售如有願購者請即駕臨敝行面洽可也

道裡中央大街五八號 金城銀行 啟

達源堂診療所 漢醫 安文源 達川

專門內科 隨時應診

地址道裡中國八道街路南三十八號

雙順成皮鞋店 工精料實價格低廉 道裡中國十二道街路北九號

（註冊商標本圖案即寄）

德國醫學博士 莊結爾萬

專治淋病皮膚花柳虛弱內科

道裡外國三道街六十三號

接診時間 八時至十一 後午四時至七時

長期收買滿洲國新舊郵票。經售一切集郵附屬用品。廉價出售各國古今郵票。或有所詢問。歡迎交換各種郵票。本外埠函索收價目錄。隨意參觀。請附郵四分。空函不覆。本社特製精美郵票插。豐滿洲國郵票冊。（附漢文說明）特價出售。如承批發。價格尤廉。營業時間午前九時至一時 午後三時至七時 星期休息

良友郵票社謹啓 社址哈爾濱道裡斜紋街（大同廣場前）七十一號

賣賤來賤 場商華利

男女袷大衣 西服 備齊

式樣流行 價格便宜

哈爾濱道裡 石頭道街 電話七七四八

萬國汽車火犁專門傳習所 十五年紀念招生

一宗旨，本所以造就汽車火犁專門技術人才爲宗旨自一九二四年成立以來畢業生四千餘名。二設備，備有汽車及內外機械各部零件以便實驗，每星期日並實習裝卸。三科目，柴油機煤油機輕油機等內燃機關電氣學汽車駕駛修理及交通取締法規。四卒業期限，三個月卒業後由個人請願得入恒信工廠實習修理三個月。五開課期間，本月二十四日但有特殊情形者得隨時入學毋失良機。六所址道裡中央大街南頭萬國儲蓄會斜對面斜紋三道街二十號

招生 協和自動車傳習所 哈爾濱南崗郵政街四十三號

一．目的 本傳習所爲養成優秀之專門司機人材以供社會之需要爲目的

一．教師 前曾充任哈爾濱公認汽車學社教授多年解釋清晰精通滿語之日本人小峰卓

一．班次 本科，研究科

一．課程 汽車機構學電氣學交通取締法規修理學運轉術等

一．資格 年齡十八歲以上並高級小學卒業者

一．學費 低廉

一．設備 設備完善實驗品豐富並備新式汽車兩台供學生練習運轉

一．獎勵 每週考試一次成績優良者發給免費演車劵以資鼓勵

本所備有詳細簡章函索即寄附郵票二分

歷蒙各界羨慕稱美之本號的 涮羊肉 現已齊備 什錦火鍋

既小酌便吃喜壽宴會菜蔬豐富價目低廉敬希光顧諸君曷興乎來本號不勝歡迎之至矣

永安號飯館 道裏新城大街一四一號 電話五六七三番

高山飯店 地點．偕樂球場對過 供應各種冷食 西洋大菜

偕樂地球場開幕 地址：道裡中央大街一四七號地下室

營業項目 高爾夫球 地球 高級台球 備有 休息室 吃茶間

本場優點：空氣新鮮 光線充足 招待殷勤 設備完善 溫度適宜 整齊清潔

霓虹打字傳習所招生

打字科〔普通科隨時入校 速成科 完全科 各三十名〕

承打各種文件〔夜課補習班三十名〕

新購日文打字機數台 備有清潔宿膳 函索簡章附郵票二分 地址哈爾濱道外南七道街十號

新到各種交流用電動機及發電機 馬力完全 應用屬品價格特別從廉

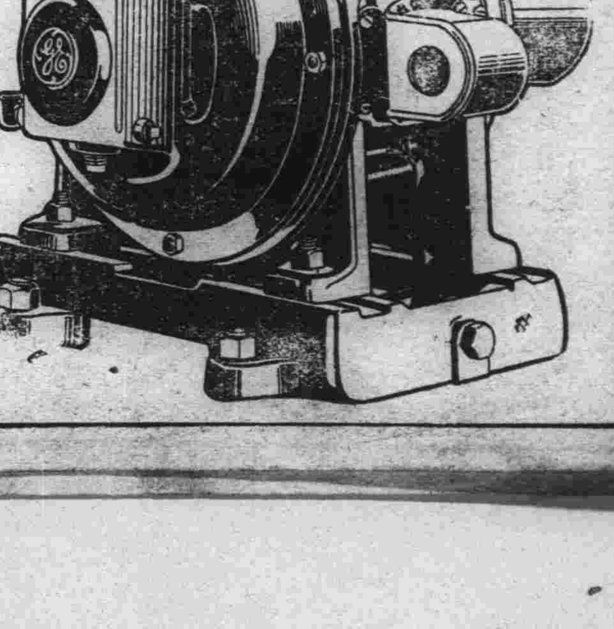

哈爾濱道裡中國十一道街 東茂電氣商行 電話三八四〇

歡迎投稿

古畫鑑別法
由紙絹紋色可辨眞僞

繪畫向有用紙用絹之分，昔時紙絹並重，至元人始知紙可延千年，絹不過五六百年，因是一般畫家重紙而薄絹，元代四家作品以紙本爲多，尤以雲林平生向無絹本者，宋以前雖多用絹作畫，亦不過爲畫院應制之作，但仍以紙本爲貴，明清以降，用絹者亦多有之。

紙性有生有熟，膠礬並用者爲熟紙，難礬而不膠者爲生紙，至於紙之種類，北地多產麻紙，南地則產宣紙，竹紙，宣紙以宣城汪家所製者爲佳，湖南廣西產皮紙，文徵明，董立宰，及石江濤多用之，至江西所產者，紙性太鬆，即夾貢宣之類是也。

舊紙向爲畫家所喜用，惟紙之新舊，不以顏色深淺爲準，而以簾文寬狹爲斷，蓋紙愈舊則簾文愈寬，如高麗紙在乾隆時紋寬寸二分，至道光則八分耳，宣紙在明末清初爲寬寸五分，乾隆則寸二分矣。

絹因質地粗細不同，亦可考其年代之遠近，唐絹粗如布，質如細麻，宋絹有獨絲繭者，故細如紙，元絹細而絲質勻，明絹圓絲扁絲互用，質地較元爲粗，淸絹則絲扁質粗，不堪作畫矣，近世有以生絲紡代之者，但該時須棚起以礬膠搗之，方可應用也。

杜撰先生
出演慈母淚感言
願作藝術的多角努力

這是陽春的季節了，風有溫意，陽有暖情，人們也都欣然的笑了，我雖然喜歡利用這風和日暖的天氣，多作些遠遊，可是因了工作的緊迫，是不能如願的，但我高興在這大好春光中多作些作品，留跡人間。

〔慈母淚〕工作開始了，我便去吉林拍外景，這次是舊地重遊了，雖是松花江未開，但也表現了春意，樹木未綠，也都迎風微笑了，北山積雪化盡，遊人偶見，這不能不令我長吁一口氣，好似鬆釋了冬的重負。

膜！這裡我是飾一個公子哥，（曹鳳閣），到也免强得來，然而也感覺着空虛的，便是飾一個八歲孩子的爸爸了，可是我在從前也曾說，我喜歡往藝術上，向多角上去發展，什麼反派哪！正派哪！老哪！少哪，我都高興作，「不好」，這是免不了的，只要有我出演的角色我就肯努力，肯向上，不怕不成功。

有一天，我對〔慈母淚〕的小主人楊曼麗說〔兆鵬，（劇中名）你叫我一聲爸爸〕，他却搖了搖頭說：〔不！不承認你是我爸爸爲什麼在我小時，你不肯照顧我？〕說完便回頭向崔德厚先生（劇中養父）叫着〔爸爸，爸爸〕哈！哈！這一來鬧得大家哄堂大笑，我眞臏輸！

一個病院的場面，導演說我作的內心的戲，〔硬中軟〕，這句話眞對，原來我爲個性就軟麼！

拍結婚的場面了，我眞怕，我怕大家和我開玩笑，眞的，越怕越有鬼，偏巧又是討厭鬼呼玉麟作伴郎，嚇！瞧他這個鬧，眞令人頭迷眼花呢！

一天，當外景出發的時候，忽然想起還沒有黏鬍鬚呢！可是當我找鬍鬚的時候，發覺經丟了，糟啦！戲不用拍啦，後來好容易託人和化裝師又要來一個，這才免去了多少恐慌，心裏也安然了。

我的戲快拍完了，只有奉天的外景了，預備明晚十一時去奉天，還不知要有什麼樣的喜怒哀樂呢！

戰爭文學
麥田裡的兵隊
火野葦平著　雪笠譯　(100)

只穿一件小衣衫的兵隊，一面右手揚起大槍一面從那個手搖車的背後跑出來，緊跟着他的後邊，又一個提着日本刀，四十多歲的將校跳出來，跑到廟的背陰地去，頭首的那個兵隊，來到眼前的汽車後邊便喊起來了「你們都幹甚麼？在城裡還有日本的兵隊啊！還剩着三個人，噯呀，池田伍長轄下了，他砍死了三個敵兵，我可說了往外闖能，這樣便揮着日本刀跑出來了，俺們現在纔出來了，快去救去吧！還挨蹭甚麼？快往城門殺！殺！上，往上打。」

非常興奮的，繼續頻頻的喊叫，按照那個兵士所說的，和又一個將校的話，再把事情綜合起來一想，原來是有五個憲兵，從昨天晚上就困在城裡了，他們等靜開眼睛一看，誰也沒有，只聽得槍響，中國兵在東跑西顛着，城門已從裡邊關閉，還從後頭頂着支棒，堆上了各式各樣的東西，竟弄得不能開了，尋思若是等着友軍心走來救援，這樣便在屋裡潛藏了好久

學戲秘訣
無師自成　張德爾述　（續）

△學習淨角法

淨角俗呼花臉，以其臉綜勾采成花也，花臉有數種，一曰架子花臉，如黃金臺之伊立，法門寺之劉瑾，抱妝盒之郭槐等是也。二曰銅鎚老臉，如二進宮之徐延昭，草橋關之姚期等是也，三曰大面花臉，如捉放曹之曹操，連環計之董卓，空城計之司馬懿等是也，四曰武二花臉，如父子會之尉遲寶林，與梁山之關勝等是也五，曰武三花臉，即開花跳也，以上五種，除武三花臉外，胥用宏音，督淨角非難，欲求淨角之人材則難，蓋習淨角，第一要氣須充，凡淨之唱，需氣甚多，以其故意張開嗓子，使其發聲寬闊而洪高，第二聲音須洪，淨角之唱，以音高聲洪者爲上品，其能此，不能稱淨角也。第三身材須豐，凡淨角之劇中人，多爲身體瘫腫者，若身材短小峭瘦之人不宜習淨，因經，裝，無威嚴之概也，但聲洪氣充者能有幾，是以演員之演淨角，幾視爲元，人材難得，以稀爲貴，詢非虛語也，設有上項人材，而其演戲，必須得奸雄毒狠之神情，方爲極品，至於習淨角之易，則易於唱時，腔調之不若習生之繁，繁簡相較，幾三與一之比較，習淨之初練嗓，與練生嗓別，淨角，必須閉口撮唇，喉練生嗓則直氣爲之，若練間發「啞……」之聲，且練用鼻音法，淨角之腔，以鼻音轉耍爲多，則頗覺動人聽也。

潤麒上尉
參觀攝影場

帝后御弟潤麒上尉於月之十三日赴寬城，子滿洲攝影所，參觀上野組之〔興蒙驃騎〕外景。

李香蘭小姐
二十七歲才能結婚
某相士的無稽之談

有一個相面術士，看的李香蘭小姐美麗姿容，驚愕的了不得，於是不揣冒昧的對李小妮說：

〔大小姐，我相了這們些年面，看過千百萬人見臉，沒有看見像你這們好看的姑娘，我看你二十七歲才能結婚。〕

李香蘭正是拍〔鐵血慧心〕的時候，於是歡喜的對周曉波導演說：

〔周先生，我二十七結婚〕

周導演認以爲眞：

〔不是快了嗎？我一定喝你的喜酒。〕

由於〔快〕二字，李小姐才發覺把〔二十七歲〕誤爲〔二七歲〕於是笑不可仰。

程硯秋
可稱標準劇人

在許多劇中人，我覺得程硯秋是一位標準劇人。〔梨園行〕有他們那一行的〔習氣〕，有他們那一行的〔脾氣〕，祇有硯秋和幾位有名的名角沒有，和他過在一處，如果不知道〔他就是四大名旦之一〕，看他的舉止，聽他的談吐，會使你斷定他是一位〔學者〕，而且是飽學之士。

有不少劇人，跟外行人談話，總是閃閃躲躲，好像有許多秘密，不肯輕易示人，硯秋却不然，如果你想學學〔程腔〕，向他去領教個腔兒的轉彎，他能很耐心的教給你，這確實是很難得的事。

他也「出洋」一次，可是，他沒有帶回那些無謂的〔洋氣〕回來，回國之後，對於舞臺的改良，行頭的考究，全都下身去努力，有人說他是〔舊劇之功臣〕，我們覺得最恰當不過。

程腔，以韻味勝，柔合的曲折，有時似隱似現，用，有時若斷若續，嗓的運氣的運用，都是引人極不易學好的地方。一齣〔賀后罵殿〕，不是程硯秋，現在不能這樣暢行一時，到處都聽見人們摹着程腔：〔遭不幸，老王爺…〕

彭涵峰是神相家，最奇怪的，他能夠看出這人有幾個愛人，或有沒有別的桃花運，和尚往往也被他說得面紅耳赤，無話可說，據他說：〔我斷定御霜生平不二色〕，他的話自不會假，那末，硯秋的端品，更值得我們欽佩了！說程硯秋是〔標準劇人〕，誰曰不宜？

銀壇巨人
張書達的趣聞
自擬春聯懸於臥室
字句滑稽趣味盎然！

滿映巨人張書達，自從〔寃魂復仇〕公演之後，其高大之身材，更爲世人所注目。

張書達不但外表惹人注目，其動作談吐，無不使人捧腹。茲錄其自擬春聯一幅，以見一般。現雖新春已過，其春聯仍懸於臥室：

〔宜入新春好，開麥拉跟我跑，UP堆成堆，OK燦成燦，NG無處藏，跑到琉璃國，大吉大利，大人擔大電影〕。

拍鐵血慧心
演員們受不了

山立組之〔鐵血慧心〕，因預定於二十日前全部完成，故連日緊急拍攝，十二日狂風之夜，溫度下降，周曉波助導及李香蘭劉恩甲隋尹輔等及全體工作人員，由晚五時起，於頭道溝積善社一帶，拍攝至翌日晨四時止，辛苦異常，大家同喊：〔受不了〕。

好萊塢幾成
美國文化中心
明星們的一舉一動
均足形成普遍風氣
〔續〕

隨着自行車的普遍流行，更生出許多新的運動花樣來，馬球戲是騎在馬身上來玩的，他們也依照馬球戲的方法，以自行車看作馬匹，也打起馬球來，這在美國已經有許多處玩着的了。在好萊塢的電影之間，更流行着一種騎車射箭遊戲，一邊騎着車子一邊把箭射出去。有許多女影星玩得更非常上癮，每天必要小試身手，看是否能夠在中鵠的。

在好萊塢，倘是晴明的天氣，無在大街上或郊野裡，你全可以看見男女明星們悠然的騎着車，嘴裡吸着香烟，後面隨着一隻愛犬，不住的奔跑着，那種閒逸的樣子，這夠令人羨慕的。〔完〕

經濟欄

二月中大連港
輸出入貨物概況
對日輸出頗爲增加
（續）

△到貨　觀月間到貨之狀況，特產市況，呈前月來高價，騰昇不已，但因上旬內地豆餅，高粱等之統制懸念，一齊暴落，至中旬，滿洲國對大豆以下十品，有貿易統制品目追加之發表，無統制運用具體政策之發表，致人情有高價說，數度轉騰，其後因舊正並統制問題，於氣勢默暗中越月，而特產物之出貨，體制之移行，諸物價之移動股盛，輸送極度輻輳，雖漸脫最盛期，但向戰時地在貨，直趨累增，在舊正前後恒例的搬入閑散時，銳意努力之結果，南下貨物，比前月底調，但比前年同月，則見著增，再以線分別之，與前月比較，濱江，平梅，齊北，奉吉各線，呈優勢，京圖，京濱，社線，濱洲，平齊各線則見減少月間到著車數（除煤），爲一七，八二一車，比前月之一八，五九八車，減少七七七車，占百分之四，到着總數爲五一七，四九八噸，比前月之五三二，一六〇噸，做減一四，六六一噸，占百分之二，八，比前年同月四四四，八九九噸，增加七二，六〇〇噸一六，占百分之三。

聯銀創立一年中
業績及現狀（續）

聯銀之資本金，爲五千萬元，巳激納股欵二分之一，此在創立當初既巳保有二千五百餘萬元之現銀與外國貨幣，至關於其後之狀況，經未發表，但由諸種之情形，予以推測，則對於該銀行條令第十二條既定之紙幣發行額依據等，四成以上金額之正金銀及外國通貨，或外國通貨存欵之發行準備額，毫無不安，仍屬保有相當發行之餘力，殊爲明瞭。

三，匯兌對策。

聯銀擴充聯銀券貿易通貨之機能，同時，爲穩定華北貿易着手外國（第三國）匯兌之操作者，係屬去年之十月五日，即係聯銀所保有之外貨中，約一以六百萬圓，設定外國匯兌基金，按據一仙令辨士基準，與個人聯繫制結合，以回轉資金，開始運用，爾來對此運用，巳予以萬全之努力，……未完…

奉市二月中
批發物價

奉天十五日國通電：據中銀調查，二月中之奉天批發物價總平均指數，爲一六八。九，比較上月實增百之四。六五，又比較上年同月，實增百分之三一。一三，顯呈最高位指數之更新，物價騰貴之傾向，茲將其指數分類列表於左（以大同二年爲平均準基）

	二月	比上月百分率	比上年同月百分率
特產	二三二·一	(十)四·三八	(十)三〇·七六
雜穀	一五七·二	五·二三	二一·四八
食料及嗜好品	一四九·八	六·四七	一六·四九
紡織品	一八八·七	五·六六	七六·三六
五金	一六一·八	〇·一三	六·一三
建築材料	一八三·六	七·九四	九四·八八
燈火及燃料品	二四·九	一·〇五	二一·八五
雜品	一六八·二	三·七〇	三三·一五
總平均指數	一六八·九	四·六五	三一·一三

本埠錢粮行
三月十八日

大豆

		最高	最低	下市
前場	四月半	六四七	六四二	六四五
	五月半	六五四	六四七	六四九
	六月半	六六一	六五四	六六六
後場	四月半	六四六	六四四	六四五
	五月半	六五一	六四九	六五一
	六月半	六五八	六五六	六五七

現市

八區二等豆	五九四
八區四等豆	五七一
安達麻子	一七二
對青山高粮	一三二
八區三等豆	五八一
安達蘇子	二三九
滿溝米苞	一四二
八區豆餅　六月半	二〇三

中銀外國匯兌

上海	一〇〇
天津	一〇〇
中美匯兌	一六佛二五
日美匯兌	二七佛三二
日英匯兌	一志十二片十

大連鈔行

前場

現袋元豆	七八七
三月末	七七二
四月末	七七五
五月末	七八一
六月末	七八五
七月末	七八八

午後休市

婦科良藥　烏鷄白鳳丸　廣東馳名

主治：婦女經血不調・瘀寒白帶・乾血癆症・不孕小產・血虧氣弱・發燒咳嗽・腰腿腹痛・心跳心忙・產後各病・

定價：每盒裝二百五十粒國幣五元

減價：因此藥初次到哈減價六扣每盒只售三元每打三十圓

外埠函購不加郵費

大連華泰藥房，大連德記全棧，奉天大成藥房，奉天金城藥房，奉天日站恒濟堂・營口洪春堂・吉林五洲藥房，江省德泰盛，錦州同盛居・安東東益增遠・鳳城東益增遠，新京中興藥房，鷄河全富興，凌源萬育堂，平泉永義堂，平泉蒲盛永，如無處購買，請將欵由鄉局小匯票寄至哈爾濱道外十五道街路東金勃先藥房原班回件不誤

總發行哈爾濱道外十五道街　金勃先藥房啟

天光明攝影社
〔道裡中國九道街〕
念用的照像當時取成績與慢一樣
照像招生整天親切指導三個月學成
謀生不怕無機會

哲學家鐵嘴張啓事

鄙人幼讀經易諸書長又味於時事自知功名無份事攻命相之學問世以來頗蒙各界垂青自知學識淺陋不勝愧對之至

適逢春節爲酬謝各界諸君以不惜時間與腦力減價批命一月望信我諸君萬勿失此良機爲盼　欲知終身富貴命運優劣前途一切眞象與六十歲流年本年的月令請將生辰年月日時寫明回信地址隨信寄來郵票一圓收到後四天批回　外埠概不加價空函恕不答覆　通信處哈爾濱市道外北五道街大觀園對門　哲學命館候姿

德國　補爾精

哈埠名醫首善醫院陳院長
歷用補爾精戒煙成功之佳評

戒煙有法
鴉片之毒不難掃除

鴉片、嗎啡、海洛英、高根、等麻醉品乃人類之大敵也。有史以來。自昔巴比倫、埃及、波斯、土耳其、阿富汗、及上古中亞細亞、等處。其人民、亦多嗜麻醉品。為娛樂或解悶或治病之用。其中以鴉片一物流傳最廣。而為害亦最甚。晚近科學發達已證明患鴉片癮者精神上身體上毒受其害。雖受害之鉅細不同。亦不過人之身體強弱各異耳。凡久吸鴉片之人。必患胃腸病、食慾銳減、便秘、神精衰弱、貧血、性慾不振、精神衰化、懶於工作等症。足見鴉片及麻醉品遺害於人類之鉅。世界各國・各民族・莫不受其害・比疫症為尤普過・是以有世界拒毒會之開催・俾共同禁煙而國家亦明定專律以嚴禁。惟是立法雖嚴。而流毒仍未泯。至於個人。亦多渴望及早戒除。而未能違到目的。此無他。蓋未得良藥耳。醫學卑家。經日久研究及試驗・巳證明患鴉片癮之人。其神經系統血液體質均被鴉片之毒蹂躪・治此症須回復其原狀。改變其體質。世界著名之醫學博士瓦德蟲爾教授。經多年研究。用科學方法。巳解決治療此症之問題。遂發明「補爾精」一藥。製成注射用精液及內服用之丸或粒型共三種。有拔復神經系統清除毒質及改變體質之特效。而且能迅速奏功。內含 Lecithin, Testes, Hipoph. anterior, Thyreoidin 等質料。製成後。經若干次試驗研究。復經各醫科大學教授及醫學博士 Prof. Desgrez, Martell, Pinmer, Scott, Ali-Zaki, Ibrahim-Bek, Ali Mustafa Schulze. 馬博士及其人等試驗。認為確有促進新陳代謝。改變體質之功效。以其能存留體內之燐質。而成為腦之補品。故腦力增強。至於胃腸及血液。經改變後。巳正常工作化。而身體加胖。每月可加重二五磅此為證實者也。德人業醫。及同道中人。對於醫治戒煙之場合。自「補爾精」發明後。確得此藥之一助。若干癮者。巳被療治痊癒。巳回復其本來面目。自「補爾精」出世後。多數癮者得以解放。於不知不覺之中。自然戒除其痼疾。服十天之久。印見大效。然仍不可環停。最好連續服用六星期至十星期。從此永不再發。服用「補爾精」之結果。其功效為促進新陳代謝。另改變體質。不會破壞後之建設・則當然不能於短期間使可停服矣。淺見者流以為服二三日便能奏效。從此可以不再服用。此乃未明其底細耳。須知習成鴉片癮者。並非由短時間得來。況「補爾精」之製造。並無鴉片或麻醉品摻雜其中。乃係以「賀爾蒙」之滋補成分製成。足以回復身體機構。及鞏固神經系統者也。「補爾精」。為回復人身機構之能力。增長血液之循環。鞏固神經之系統。服用六至十星期。必完全奏功。德人及各同道中人。屢經使用「補爾精」醫療各種煙毒癮者。疊奏偉效。故敢斷言此藥之確有把握。為近今治療煙毒癮患者之唯一特效藥耳。

如能依照醫師之指示。復加戒癮者之努力。則鴉片惡習。必能迅速根本戒除。如操左券。此後更能精神奮發。巳忘却有鴉片癮之存在。愉快異常。毫無痛苦。決無發生其他各病之虞。用特簡就其藥功事實以為煙癮患者諸君選購藥品時之一助

「補爾精」有內服劑之丸及粒型兩種又有注射用之精液一種。

內服用之粒型
主治：神精衰弱，諸虛百損，勞力過度，性慾過度，性慾不振，未老先衰，精神腦力衰化，等症，每日服三次每次一茶匙，於飯前半小時用涼開水送服。

皮下注射用精液
主治：病後衰弱，神經系痛毒，年少犯手淫，或麻醉品中毒，花柳病等之衰弱化，性慾不振，年老諸虛百損，腦力喪失等症，或用爲戒除鴉片及麻醉品每日或隔一日早起爲皮下注射一次。

內服用丸
主治：專爲戒除鴉片或各種麻醉品之之癮或戒除酒精中毒無論症之輕重或甚著奇效用法每日服三次每次一二丸於飯前半句鐘或一小時服之抑或於服鴉片之前半句鐘服之如爲[illegible]

代理店　泰昌堂大藥房　哈爾濱道外八九道街中間

遠東總經理阿葛公司謹啓
哈爾濱道裡中央大街八四號電話六八九七番

春季到來！

開始定做春季大氅西服

由哈市最優秀之裁縫專家量裁準保式樣美觀適體如意
製妥大批現成男女小孩大氅及西服
業已陳列本店請光臨選購

婦女時裝部

備有大宗婦女時式衣帽均係最新式樣並可隨意定做新式衣帽

秋林株式會社

哈爾濱道裡——南崗

感謝長鬚于道人仁術

敬啓者鄙人趙廷相寓道外十六道街因五歲小兒在街玩耍至晚未歸家人大驚四處尋找終無下落經友人介紹于道人處占得一卦道師云落在東南方明日當有不尋自來之兆翌日開叩門聲甚急啓而視之果一老婦送小兒至詢話始末老婦云住街東太平橋是日晚歸見此子啼哭於路側攜之歸家始知爲君家子是時夜已過半兒亦大困乏遂安之今晨始送還耳余謝之老婦不受而去又友人劉耀亭君以貨欸七百元自放櫃內封鎖未半日箱鎖未動錢竟不翼而飛自覺失之奇異乃往于道人處占卦道士斷曰此欸未失君可置酒筵於庭靠俱得共食，席間高談因果及得之已往勿須咎也友然之未幾結果於隅下得之吾二人深感道師之靈術每有疑難必往求之所言眞如利刃剖竹豁然故特登報聲明仰各界諸君遇事迷悶而不能自決者可往求之感謝人，趙廷相，劉耀廷，同啓

寓哈爾濱道外北小六道街路西　聲遠堂

胃腸良藥
谷井博士指導

胃活

小腹帶重飲食不進之人
每空腹時便感腹痛之人
慢性胃弱面色蒼白之人
心胸嘈雜吐沫發酸之人
肚腹發脹大便不通之人

主治効能

隔食・胃弱・胃炎・胃痛・胸隔痞悶・食積不消・食物不進・惡心嘔吐・酒醉宿醉・吐酸嘈雜・膨脹以及小兒吐乳等症

藥價

特大罐	壹元
大罐	伍毛
中罐	參毛
小罐	貳毛
試用	壹毛

總號　山田安民藥房　日本大阪東區南久寶寺町

●各埠藥房、均有代售

詳細說明書及醫師實驗報告另印成册函索即寄

食後胸內痞塞
嘔酸　噯氣
空腹時胃痛……
……胃酸過多症狀

凡有前述症狀之人、應及早速服諾餌妙散片治療、否則胃內糜爛、有形成胃潰瘍之危險。

諾餌妙散片在胃內能掩蔽胃粘膜之全面、以隔絕胃液刺戟而保護患部、同時又能吸收胃酸、收斂胃腺、以減低胃內酸度、並抑制胃液之過度分泌、一方面更因有莨菪膏之配合、兼有對症止痛之効、是故對於胃痛及其他所有胃酸過多之不快症狀、尙有根本治療之功。

【主治】胃酸過多　胃痛　胸內痞塞　嘔酸　胃潰瘍　噯氣　便秘　酒醉　船車眩暈

諾餌妙散片

ルモザン

【包裝】

大粒	小粒（新出品）
二〇片	廿二片
六〇片	一八〇片
一八〇片	三八四片
四五〇片	
九六〇片	
一八〇〇片	
三六〇〇片	

株式會社　武田長兵衛商店
總行　日本大阪市東區道修町
支店　奉天市春日町十三番地

各大藥房　均有經售

天津國醫函授學院　免費招生

本院開辦七年宗旨以最新科學方式闡明漢醫原理鉛印講義通信教授負責指導保旣成功函索詳章剪此廣告寄天津英租界三十二號路義慶本院里八號

◎請看・・山西堪輿大六壬神卜張青雲奇卦

山西張青雲先生。乃堪輿家之名士也。深得術學奧妙。善知過去未來，天文，地理，人事。星移斗轉。尤善推測。大六壬之。天道，地道，人道，之出奇。如市面錢粮之漲落。求謀之成敗。階級之進退。婚姻之美滿，與人之生死。誠效錢大批八字。選擇吉日。合婚嫁娶。凡疑難有不可解者。而先生之神卜。一言決定判斷明晰　住址道外北小六道街，路東

介紹人　張子亭　白乘五　楊壽臣　劉樂亭　梁貴武（一七）

伊斯拉文糖衣片

イスラビン

【主治】
急性慢性淋病
淋病性膀胱炎
淋病性關節炎
淋病性副睪丸炎
婦人淋病
細菌性陽疾患

本片劑中之主成分、經過消化器官以後、其結果必取道腎臟通過淋菌巢穴、自尿道口排泄體外、此其間直接對淋菌之有殺菌及抑制發育之作用、自可無待贅說、同時因其又能鼓勵體內細胞、俾足以增進全生體之抗淋力量、是以本片劑之內服、對於急性慢性淋病所有之尿道漏膿・排尿疼痛・尿道口發赤腫脹・尿中混濁帶血等々症狀、當然俱可使之消退、其他如淋病性關節炎及副睪丸炎等、且亦莫不可奏偉效。

本片劑內服期間、並無不良副作用之可虞、而儘可安心連用、是爲特長。（詳細仿單　函索即寄）

【服法】每次服一至二片、一日三次、飯後即服。

【包裝】一〇片　三〇片　五〇片　一〇〇片　三〇〇片　五〇〇片

各大藥房　均有經售

株式會社　武田長兵衛商店
總行　日本大阪市東區道修町
支店　奉天市春日町十三番地